

# รายงานประจำปี 2553 Annual Report 2010



กรมตรวจบัญชีสหกรณ์ กระทรวงเกษตรและสหกรณ์  
Cooperative Auditing Department, Ministry of Agriculture and Cooperatives

# CAD develops accounting and financial management of cooperatives and farmer groups for creating transparency, strength and self-sustainability.

กรมตรวจบัญชีสหกรณ์ เป็นองค์กรที่พัฒนาระบบการบริหารจัดการด้านการเงินและการบัญชีของสหกรณ์และกลุ่มเกษตรกร ให้โปร่งใส เข้มแข็ง และพึ่งพาตนเองได้



## พระบรมราโชวาท

“ การทำความดีนั้น แม้จะไม่มีใครรู้เห็น แต่ก็จำเป็นต้องทำ เพื่อให้ผลดีที่เกิดขึ้นยิ่งเพิ่มพูน และแผ่ขยายกว้างออกไป เป็นประโยชน์ เป็นความเจริญมั่นคงที่แท้แก่ตน แก่ส่วนรวม ตลอดจนชาติบ้านเมืองพร้อมทุกส่วน ข้าราชการทุกคนจึงต้องตั้งใจให้หนักแน่นเที่ยงตรงที่จะกระทำความดีทั้งในการประพฤติตน และการปฏิบัติงานด้วยความอุทิศเสียสละ โดยไม่หวั่นไหวย่อท้อต่ออุปสรรคปัญหา หรือความลำบากเหน็ดเหนื่อย...”

พระบรมราโชวาท เนื่องในโอกาสวันข้าราชการพลเรือน

1 เมษายน 2553

พระราชทาน ณ พระตำหนักจิตรลดารโหฐาน

วันที่ 31 มีนาคม 2553



# คำนำ

กรมตรวจบัญชีสหกรณ์ มีภารกิจหลักในการให้บริการตรวจสอบบัญชีสหกรณ์และกลุ่มเกษตรกร ให้ความรู้ด้านการเงินการบัญชีแก่บุคลากรและสมาชิกสหกรณ์ เกษตรกร ชาวชน และประชาชนทั่วไป รวมถึงวิสาหกิจชุมชน เพื่อส่งเสริมให้สหกรณ์ สถาบันเกษตรกร และชุมชนมีความเข้มแข็ง โปร่งใส เป็นอิสระ สามารถพึ่งพาตนเองได้อย่างยั่งยืน ในรอบปี 2553 กรมตรวจบัญชีสหกรณ์ ได้เห็นหน้าเสริมสร้างนวัตกรรม โดยเน้นบทบาทการเป็น "ศูนย์กลางข้อมูลทางการเงิน" ระดับจังหวัด ระดับภาค ภายใต้แนวคิด CAD Hub และเริ่มสู่ระดับสหกรณ์ : COOP Hub เพื่อเป็นศูนย์เตือนภัยทางการเงินแก่สหกรณ์ อีกทั้งได้ส่งเสริมการใช้โปรแกรมระบบบัญชีสหกรณ์ครบวงจร (Cooperative Full Pack Accounting Software) และเครื่องมือทางการเงินของสหกรณ์เพื่อสร้างมูลค่าเพิ่มธุรกิจภาคสหกรณ์ไทยผ่านกลไกการบัญชีบนพื้นฐานภาวะเศรษฐกิจทางการเงิน (Social & Economic Value Added : SEVA) เพื่อช่วยให้สหกรณ์มีสารสนเทศทางการเงิน และสามารถกำหนดกลยุทธ์ทางการเงินได้อย่างเหมาะสม อันจะช่วยสร้างความมั่นคงให้สหกรณ์และความมั่งคั่งแก่มวลสมาชิกต่อไป

ความสำเร็จในการดำเนินงานของกรมตรวจบัญชีสหกรณ์ ได้รับความร่วมมือและการสนับสนุนจากผู้รับบริการ หน่วยงานและบุคคลต่างๆ จนเป็นที่รู้จักทั่วไป จึงขอขอบคุณมา ณ โอกาสนี้ และหวังเป็นอย่างยิ่งว่า รายงานประจำปีฉบับนี้จะเป็นประโยชน์ต่อทุกท่านตามสมควร

กรมตรวจบัญชีสหกรณ์  
พฤศจิกายน 2553



# Preface

The Cooperative Auditing Department has major responsibilities to provide auditing services for cooperatives and farmer groups as well as financial and accounting knowledge for interested persons, cooperatives, members, farmers, youths and general people including community enterprises in order to enhance their strength, transparency, independence and self-sustainability. In the year 2010, the Cooperative Auditing Department has been active in promoting innovation that focuses on the role of "Financial Information Center" in provincial and regional levels under the concept of CAD Hub and an initial step of COOP Hub, aimed to be the financial warning center for cooperatives. It also supports the use of Cooperative Full Pack Accounting Software and Social & Economic Value Added (SEVA) to provide cooperatives financial information that helps indicate proper financial strategies and to create the financial strength including long-term wealth for cooperative organizations.

The success and reputation of the Cooperative Auditing Department's operation is contributed and supported by service renders, departments and related people. We therefore would like to take this opportunity to express our sincere gratitude and hope this annual report will be adequately useful for every party.

Cooperative Auditing Department

November 2010



# สารบัญ

# หน้า

คำนำ

ผู้บริหารกรมตรวจบัญชีสหกรณ์ 8

## ส่วนที่ 1 ข้อมูลภาพรวมของกรมตรวจบัญชีสหกรณ์

วิสัยทัศน์ พันธกิจ 16

เป้าประสงค์ การปฏิบัติตามกฎหมาย 18

ยุทธศาสตร์ 20

โครงสร้างการแบ่งส่วนราชการ 24

อัตรากำลังเจ้าหน้าที่ 26

งบประมาณรายจ่ายประจำปีงบประมาณ 2553 27

เป้าหมายผลผลิตประจำปี 2553 28

## ส่วนที่ 2 ผลการปฏิบัติราชการของกรมตรวจบัญชีสหกรณ์

ผลการปฏิบัติราชการตามคำรับรองการปฏิบัติราชการ

ประจำปีงบประมาณ 2553 32

ผลการปฏิบัติงาน 34

ภาพรวมภาวะเศรษฐกิจและสัญญาณเตือนภัย

ทางการเงินสถาบันเกษตรกร 42

ก้าวสู่...ปีแห่งนวัตกรรม 48

กำกับดูแลงานสอบบัญชีสหกรณ์โดยภาคเอกชน 52

ภูมิปัญญาทางบัญชี...สร้างวิถีสู่ออนาคต 54

กลไกการบัญชี...สู่การพัฒนาเด็ก และเยาวชน

ในถิ่นทุรกันดาร 56

การพัฒนามาตรฐานการบัญชีวิชาชีพฯ 58

พลิกฟื้นธุรกิจสถาบันเกษตรกร ผ่านกลไกการบัญชี 60

สร้างเครือข่ายธุรกิจภาคสหกรณ์ 62

## ส่วนที่ 3 รายงานทางการเงิน

งบการเงิน 66

ต้นทุนผลผลิตและต้นทุนกิจกรรม 88

การวิเคราะห์งบการเงิน 90

## ส่วนที่ 4 กิจกรรมสำคัญ

ภาคผนวก





# Contents

# Page

Preface	
Cooperative Auditing Department's Administrators	8
<b>Part 1 : Overview of the Cooperative Auditing Department</b>	
Vision/Missions	17
Targets/Law Requirement Duty	19
Strategies	21
Segregation Structure	25
Manpower	26
Expense Budget 2010	27
Performance Target 2010	29
<b>Part 2 : The Cooperative Auditing Department's Performances</b>	
Successive Government Service	
Performance Certified Government	33
Performance Reports	35
Overview of Economic Situation	
and Financial Signal of Farmer Institutes	43
Towards the Year of Innovation	49
Supervising Cooperative Auditing by Private Sectors	53
Accounting Wisdom for Future Path	55
Accounting Mechanism to the Development of	
Children and Youths in Remote Areas	57
The Development of Accounting	
Standard in Community Enterprises	59
Agricultural Institute Business Recovery	
Through Accounting Mechanism	61
Building Business Cooperative Network	63
<b>Part 3 : Financial Reports</b>	
Financial Statements	67
Output and Activity Costing	89
Financial Analysis	90
<b>Part 4 : Major Events in 2010</b>	
<b>Appendix</b>	



**ผู้บริหาร  
กรมตรวจบัญชีสหกรณ์**

**CAD's Administrators**

ผู้บริหารกรมตรวจบัญชีสหกรณ์  
CAD's Administrators



นายอนันต์ ภูสีทธิกุล  
Mr. Anan Pusittigul  
อธิบดีกรมตรวจบัญชีสหกรณ์  
Director-General



นายประสพสิน แมนทิม  
Mr. Prasopsin Mantim  
รองอธิบดีกรมตรวจบัญชีสหกรณ์  
Deputy Director General



นายวิจักร อากัปกฤษยา  
Mr. Vijak Arkubkriya  
รองอธิบดีกรมตรวจบัญชีสหกรณ์  
Deputy Director General

## ผู้บริหารกรมตรวจบัญชีสหกรณ์ CAD's Administrators



**นางจิรภา อัสโรภาส**  
**Mrs. Chirabha Issarobhas**  
ผู้เชี่ยวชาญด้านสอบบัญชี  
Expert on Auditing



**นางสุมิตรา ณ สุวรรณ**  
**Mrs. Sumitra Na Suwan**  
ผู้เชี่ยวชาญด้านวิเคราะห์  
ภาวะเศรษฐกิจการเป็นสหกรณ์  
Expert on Status of  
Cooperative Financial  
Analysis



**นางนฤมล พนาวงค์**  
**Mrs. Naruemon Panawong**  
ผู้เชี่ยวชาญ  
ด้านวางระบบและพัฒนา  
Expert on Accounting



**นางสาวจิรทรัพย์ ปลอดกระโทก**  
**Miss Chirasap Plodkratoke**  
ผู้เชี่ยวชาญด้านโปรแกรม  
ระบบบัญชีสหกรณ์  
Expert on Cooperative  
Accounting Software



**นางศิริลักษณ์ พร้อมเพราะ**  
**Mrs. Sirilak Promproh**  
ผู้เชี่ยวชาญด้านพัฒนาระบบ  
การตรวจสอบกิจการสหกรณ์  
Expert on Cooperative  
Business Inspecting  
System Development

# ผู้บริหารกรมตรวจบัญชีสหกรณ์ CAD's Administrators



**นางบุญพาสัน ทองสวัสดิ์วงศ์**  
**Mrs. Boonpasn Thongsawatwong**

ผู้อำนวยการสำนักแผนงาน  
และโครงการพิเศษ

Director, Office of Planning  
and Special Projects



**นายสมชาย ศิริรุ่งกิจ**  
**Mr. Somchai Sirirongkit**

ผู้อำนวยการศูนย์เทคโนโลยี  
สารสนเทศ

Director, Office of Information  
and Communication  
Technology



**นางมัทนา จันทร์เจริญสุข**  
**Mrs. Mattana Chancharoensuk**

ผู้อำนวยการสำนักส่งเสริมพัฒนา  
การบัญชีและการถ่ายทอดเทคโนโลยี

Director, Office of Accounting  
and Transferring Technology  
Development



**นางสมพร พุฒวันเพ็ญ**  
**Mrs. Sompon Putwanphen**

ผู้อำนวยการสำนักมาตรฐาน  
การบัญชีและสอบบัญชี

Director, Office of Accounting  
and Auditing Standard



**นางสุนิสา ปันทอง**  
**Mrs. Sunisa Pinthong**

ผู้อำนวยการสำนักบริหารกลาง

Director, Office of Central  
Administration

## ผู้บริหารกรมตรวจบัญชีสหกรณ์ CAD's Administrators



**นางสาวกาญจนา วิมลไชยจิต**  
**Miss Kanghana Vimochajit**

หัวหน้ากลุ่มตรวจสอบภายใน  
Head of Internal Auditing Unit



**นายประยวน พันธุ์สวัสดิ์**  
**Mr. Prayuan Punsawat**

หัวหน้ากลุ่มพัฒนาระบบบริหาร  
Head of Public Sector  
Development Unit



**นางสาวศิริวรรณ ตระกูลศิรินทรม**  
**Miss Siriwan Trakulsiltham**

ผู้อำนวยการสำนักงาน  
ตรวจบัญชีสหกรณ์ที่ 1  
Director, Cooperative  
Auditing Office Region 1



**นางสาวสมรภัท กิ๊ดกิดสานนท์**  
**Miss Somrak Kirdkidsadanont**

ผู้อำนวยการสำนักงาน  
ตรวจบัญชีสหกรณ์ที่ 2  
Director, Cooperative  
Auditing Office Region 2



**นางสาวนฤมล ทนกล้า**  
**Miss Narumol Thonkla**

ผู้อำนวยการสำนักงาน  
ตรวจบัญชีสหกรณ์ที่ 3  
Director, Cooperative  
Auditing Office Region 3



**นางสุภชาดา เจียรณัยกูร**  
**Mrs. Supachada Jearanaikoon**

ผู้อำนวยการสำนักงาน  
ตรวจบัญชีสหกรณ์ที่ 4  
Director, Cooperative  
Auditing Office Region 4

# ผู้บริหารกรมตรวจบัญชีสหกรณ์ CAD's Administrators



**นายพิบูลย์ บุณสุวรรณ  
Mr. Pibool Bunsuwan**

ผู้อำนวยการสำนักงาน  
ตรวจบัญชีสหกรณ์ที่ 6

Director, Cooperative  
Auditing Office Region 6



**นางสาวเกสร เรืองรัตน์  
Miss Gasorn Reungrut**

ผู้อำนวยการสำนักงาน  
ตรวจบัญชีสหกรณ์ที่ 5

Director, Cooperative  
Auditing Office Region 5



**นางสาวสิริกานต์ วิทยาฤทธิพากร  
Miss Sirikan Vitayaridtipagorn**

ผู้อำนวยการสำนักงาน  
ตรวจบัญชีสหกรณ์ที่ 7

Director, Cooperative  
Auditing Office Region 7



**นางสาววรรณภา โชติโยธิน  
Miss Wanna Chotyothin**

ผู้อำนวยการสำนักงาน  
ตรวจบัญชีสหกรณ์ที่ 8

Director, Cooperative  
Auditing Office Region 8



**นางกฤษณา กฤษณวรรณ  
Mrs. Krissana Krissanawan**

ผู้อำนวยการสำนักงาน  
ตรวจบัญชีสหกรณ์ที่ 9

Director, Cooperative  
Auditing Office Region 9



**นางพัชรี รักเรียนรบ  
Mrs. Pacharee Rugreanrob**

ผู้อำนวยการสำนักงาน  
ตรวจบัญชีสหกรณ์ที่ 10

Director, Cooperative  
Auditing Office Region 10

# ส่วนที่ 1

## ข้อมูลภาพรวมของกรมตรวจบัญชีสหกรณ์





# Part I

## Overview of the Cooperative Auditing Department



# วิสัยทัศน์

“ เป็นองค์กรที่พัฒนาระบบการบริหารจัดการด้านการเงินและการบัญชีของสหกรณ์ และกลุ่มเกษตรกร ให้โปร่งใส เข้มแข็ง และพึ่งพาตนเองได้ ”

# พันธกิจ

1. ตรวจสอบบัญชีสหกรณ์และกลุ่มเกษตรกร
2. พัฒนาระบบการเงินการบัญชีและการสอบบัญชีให้เป็นไปตามมาตรฐานและสอดคล้องกับการจัดการธุรกิจของสหกรณ์และกลุ่มเกษตรกร
3. ให้คำปรึกษาแนะนำและพัฒนาศักยภาพการบริหารจัดการด้านการเงิน และการบัญชีแก่สหกรณ์ กลุ่มเกษตรกรและวิสาหกิจชุมชน
4. พัฒนาเทคโนโลยีและเผยแพร่สารสนเทศทางการเงินของสหกรณ์และกลุ่มเกษตรกร
5. เสริมสร้างความรู้และส่งเสริมการจัดทำบัญชีแก่บุคลากรเครือข่าย เกษตรกร เยาวชน ประชาชนทั่วไป กลุ่มอาชีพและกลุ่มเป้าหมายตามโครงการพระราชดำริ



# Vision

“To develop accounting and financial management of cooperatives and farmer groups for creating transparency, strength and self-sustainability”

# Missions

1. To audit cooperatives and farmer groups
2. To standardize accounting and financial systems as well as auditing to be relevant to cooperative and farmer group business running
3. To provide consultation, advice and development on potential of accounting and financial management to cooperatives, farmer groups and community enterprises
4. To develop technologies and disseminate financial information technology of cooperatives and farmer groups
5. To enhance knowledge of account conducting for networked personnel, farmers, youths, general people, occupational groups and target groups under the royal initiated projects



# เป้าประสงค์

1. สหกรณ์ กลุ่มเกษตรกร และวิสาหกิจชุมชน มีความเข้มแข็งพึ่งพาตนเองได้และเป็นอิสระ
2. เกษตรกร เยาวชน และประชาชนทั่วไปมีการพัฒนาศักยภาพทางบัญชี

## ภารกิจตามกฎหมาย

ตามกฎหมายกระทรวงแบ่งส่วนราชการกรมตรวจบัญชีสหกรณ์ กระทรวงเกษตรและสหกรณ์ พ.ศ. 2545 กำหนดอำนาจหน้าที่ของกรมตรวจบัญชีสหกรณ์ไว้ดังนี้

1. ดำเนินการตรวจสอบบัญชีสหกรณ์และกลุ่มเกษตรกรตามกฎหมายว่าด้วยสหกรณ์ และกฎหมายอื่นที่เกี่ยวข้อง
2. กำหนดระบบบัญชีและมาตรฐานการสอบบัญชีให้เหมาะสมกับธุรกิจของสหกรณ์และกลุ่มเกษตรกร
3. ให้คำปรึกษาแนะนำและให้ความรู้ด้านการบริหารการเงินและการบัญชีแก่คณะกรรมการและสมาชิกของสหกรณ์ กลุ่มเกษตรกรและบุคลากรเครือข่าย
4. ถ่ายทอดความรู้และส่งเสริมการจัดทำบัญชีให้แก่สหกรณ์ กลุ่มเกษตรกร กลุ่มอาชีพ วิสาหกิจชุมชน กลุ่มเป้าหมายตามโครงการพระราชดำริ เกษตรกรและประชาชนทั่วไป
5. กำกับดูแลการสอบบัญชีสหกรณ์โดยผู้สอบบัญชีภาคเอกชน
6. จัดทำรายงานภาวะเศรษฐกิจของสหกรณ์และกลุ่มเกษตรกร เพื่อเป็นพื้นฐานในการกำหนดนโยบาย และวางแผนพัฒนาสหกรณ์และกลุ่มเกษตรกร
7. ปฏิบัติการอื่นใดที่กฎหมายกำหนดให้เป็นอำนาจหน้าที่ของกรมตรวจบัญชีสหกรณ์ หรือตามที่กระทรวงหรือคณะรัฐมนตรีมอบหมาย



# Targets

1. Cooperatives, farmer groups and community enterprises are self-reliant and independent.
2. Farmers, youths and general people are developed in accounting potential.

# Law Requirement Duty

In accordance with the Cooperative Auditing Department segregation of duty's law under Ministry of Agriculture and Cooperatives B.E. 2002, it has set up roles of the Cooperative Auditing Department as follows:

1. To operate in auditing of cooperatives and farmer groups under cooperative 's law and related regulation
2. To set up accounting system and auditing standard that are appropriate to types of business of cooperatives and farmer groups
3. To provide and advise financial and accounting knowledge to board of directors, cooperative 's members, farmer groups and related persons
4. To provide and promote accounting preparation to cooperatives, farmer groups, occupational groups, community enterprises, target groups under the royal initiated projects, farmers and general people
5. To monitor cooperative auditing by private auditors
6. To prepare economic status report of cooperatives and farmer groups as the fundamental in establishing the policy and development planning
7. To perform other tasks established by law to the duty of the Cooperative Auditing Department or assigned by the Ministry or the Cabinet





## ยุทธศาสตร์ที่ 1

### พัฒนาประสิทธิภาพการตรวจสอบบัญชีสหกรณ์และกลุ่มเกษตรกร กลยุทธ์

1. พัฒนาระบบมาตรฐานการควบคุมคุณภาพงานสอบบัญชีสหกรณ์และกลุ่มเกษตรกร
2. พัฒนาเกณฑ์การถ่ายโอนและระบบการกำกับดูแลการสอบบัญชีสหกรณ์โดยภาคเอกชน
3. พัฒนามาตรฐานการเงินและการบัญชีของสหกรณ์
4. พัฒนามาตรฐานการสอบบัญชี
5. สนับสนุนการใช้เทคโนโลยีสารสนเทศในการปฏิบัติงานสอบบัญชีสหกรณ์
6. กำกับดูแลสหกรณ์และกลุ่มเกษตรกรที่เข้าข่ายเลิกตามกฎหมาย และที่ชำระบัญชี

## ยุทธศาสตร์ที่ 2

### พัฒนาระบบการบริหารจัดการด้านการเงินและการบัญชีของสหกรณ์ กลุ่มเกษตรกร และวิสาหกิจชุมชน

#### กลยุทธ์

1. กำกับและนำการบริหารการเงินและการบัญชีของสหกรณ์และกลุ่มเกษตรกร
2. ส่งเสริมและผลักดันให้สหกรณ์ใช้ระบบเทคโนโลยีสารสนเทศด้านการเงินการบัญชี
3. พัฒนาศักยภาพการบริหารจัดการด้านการเงินการบัญชีแก่บุคลากรของสหกรณ์และกลุ่มเกษตรกร
4. เสริมสร้างความเข้มแข็งด้านการจัดทำบัญชีและงบการเงินแก่สหกรณ์และกลุ่มเกษตรกร
5. สนับสนุนให้สหกรณ์และกลุ่มเกษตรกรมีการบริหารจัดการด้านการเงินและการบัญชีที่โปร่งใส
6. บูรณาการประสานความร่วมมือกับหน่วยงานหรือบุคคลที่เกี่ยวข้องทั้งภาครัฐและภาคเอกชน
7. พัฒนามาตรฐานการบัญชีและระบบการบริหารจัดการทางการเงินการบัญชีแก่วิสาหกิจชุมชน



## Strategy 1

### To improve auditing efficiency of cooperatives and farmer groups

#### Strategic Implementation

1. To improve the standard of quality control of cooperatives and farmer groups in auditing
2. To improve the criteria of transferring and directing system on cooperative auditing by private sectors
3. To improve the financial and accounting standards of cooperatives
4. To improve the auditing standard
5. To support the use of information technology in cooperative auditing operations
6. To direct cooperatives and farmer groups subject to legal termination

## Strategy 2

### To improve financial and accounting management system in cooperatives, farmer groups and community enterprises

#### Strategic Implementation

1. To direct and advise the financial and accounting management of cooperatives and farmer groups
2. To promote the use of financial and accounting information technology among cooperatives
3. To improve the capability of financial management for cooperatives and farmer groups
4. To strengthen accounting preparation and financial knowledge for cooperatives and farmer groups
5. To promote transparent financial and accounting management for cooperatives and farmer groups
6. To coordinate with concerned organizations or related persons including public and private sectors
7. To improve accounting standard and financial management for community enterprises



## ยุทธศาสตร์ที่ 3

เสริมสร้างความเข้มแข็งแก่เกษตรกร เยาวชนและประชาชนทั่วไป

### กลยุทธ์

1. พัฒนาและเสริมสร้างภูมิปัญญาทางบัญชีแก่เกษตรกร เยาวชน และประชาชนทั่วไป
2. ส่งเสริมให้เกษตรกร เยาวชน และประชาชนทั่วไป จัดทำบัญชีต้นทุนอาชีพ
3. สร้างเครือข่ายและพัฒนาความรู้ด้านบัญชีแก่อาสาสมัครเกษตรด้านบัญชี
4. สนับสนุนการจัดคลินิกเกษตรเคลื่อนที่ในพื้นที่
5. พัฒนาศักยภาพด้านการบัญชีแก่นักเรียน กลุ่มอาชีพ และเกษตรกรตามโครงการพระราชดำริ
6. สนับสนุนการจัดทำบัญชีแก่เกษตรกรที่ปลูกปาล์มน้ำมัน

## ยุทธศาสตร์ที่ 4

เพิ่มประสิทธิภาพการปฏิบัติงานและบริหารจัดการขององค์กร

### กลยุทธ์

1. พัฒนาศูนย์ข้อมูลทางการเงินของสหกรณ์และกลุ่มเกษตรกร
2. พัฒนาเทคโนโลยีสารสนเทศเพื่อเพิ่มประสิทธิภาพการปฏิบัติงาน
3. พัฒนาและเผยแพร่สารสนเทศทางการเงินของสหกรณ์และกลุ่มเกษตรกร
4. ปรับปรุงการบริหารจัดการและพัฒนาศักยภาพทรัพยากรบุคคล
5. พัฒนาคุณภาพชีวิตและสวัสดิการแก่บุคลากรของกรมฯ และสังคม
6. สนับสนุนการวิจัยและพัฒนา
7. เสริมสร้างระบบการบริหารจัดการที่ดีในองค์กร
8. สนับสนุนการดำเนินงานตามยุทธศาสตร์กลุ่มจังหวัดและจังหวัด
9. สร้างเครือข่ายความร่วมมือทางวิชาการกับองค์กรด้านสหกรณ์ระหว่างประเทศ



## Strategy 3

To strengthen farmers, youths and general people

### Strategic Implementation

1. To improve and provide accounting knowledge for farmers, youths and general people
2. To promote career accounting preparation for farmers, youths and general people
3. To create the network and develop accounting knowledge for accounting volunteers
4. To support the mobile agriculture clinics in target areas
5. To improve accounting efficiency of students, occupational groups and farmers under the Royal initiated projects
6. To support accounting preparation to oil palm planting farmers

## Strategy 4

To improve efficiency in management of the organization

### Strategic Implementation

1. To develop the financial information center for cooperatives and farmer groups
2. To develop the operational efficiency of information technology
3. To improve and publicize accounting information of cooperatives and farmer groups
4. To improve the efficiency of management and human resource capability
5. To improve quality of life and welfare for the personnel of the Cooperatives Auditing Department and society
6. To support Research and Development
7. To strengthen good governance in organizations
8. To promote strategic operation according to each province and groups of provinces
9. To create academic cooperation network with international cooperatives



# โครงสร้างการแบ่งส่วนราชการ

## อธิบดีกรมตรวจบัญชีสหกรณ์

รองอธิบดีกรมตรวจบัญชีสหกรณ์

นักวิชาการตรวจสอบบัญชีเชี่ยวชาญ

กลุ่มพัฒนาระบบบริหาร

กลุ่มตรวจสอบภายใน

กลุ่มงานคุ้มครองจริยธรรม

สำนักบริหารกลาง

- ฝ่ายบริหารทั่วไป
- กลุ่มบริหารทรัพยากรบุคคล
- กลุ่มบริหารงานคลัง
- กลุ่มประสานราชการ
- กลุ่มนิติการ
- กลุ่มประชาสัมพันธ์

ศูนย์เทคโนโลยีสารสนเทศ

- ฝ่ายบริหารทั่วไป
- กลุ่มตรวจสอบข้อมูลและบริการสารสนเทศ
- กลุ่มวิเคราะห์ข้อมูลทางการเงิน
- กลุ่มระบบเครือข่ายคอมพิวเตอร์
- กลุ่มพัฒนาระบบสารสนเทศและฐานข้อมูล
- กลุ่มพัฒนาระบบบัญชีคอมพิวเตอร์
- กลุ่มพัฒนาระบบตรวจสอบบัญชีคอมพิวเตอร์

สำนักแผนงานและโครงการพิเศษ

- ฝ่ายบริหารทั่วไป
- กลุ่มนโยบายและแผน
- กลุ่มวิเคราะห์งบประมาณ
- กลุ่มติดตามและประเมินผล
- กลุ่มวิเทศสัมพันธ์
- กลุ่มโครงการพิเศษ
- กลุ่มวิจัยและพัฒนา

สำนักมาตรฐานการบัญชีและการสอบบัญชี

- ฝ่ายบริหารทั่วไป
- กลุ่มมาตรฐานการบัญชี
- กลุ่มมาตรฐานการสอบบัญชี
- กลุ่มกำกับสหกรณ์
- กลุ่มกำกับผู้สอบบัญชี
- กลุ่มพัฒนาระบบการเงินและการบัญชี

สำนักส่งเสริมพัฒนาการบัญชีและถ่ายทอดเทคโนโลยี

- ฝ่ายบริหารทั่วไป
- กลุ่มส่งเสริมพัฒนาการบัญชีครัวเรือน
- กลุ่มส่งเสริมพัฒนาการบัญชีชุมชน
- กลุ่มส่งเสริมพัฒนาการบัญชีตามโครงการอันเนื่องมาจากพระราชดำริ
- กลุ่มพัฒนาระบบการเรียนรู้
- กลุ่มพัฒนาสมรรถนะผู้สอบบัญชี
- กลุ่มพัฒนาสมรรถนะบุคลากรเครือข่าย
- กลุ่มพัฒนาและถ่ายทอดเทคโนโลยีสารสนเทศ

สำนักงานตรวจบัญชีสหกรณ์ที่ 1-10

- ฝ่ายบริหารทั่วไป
- กลุ่มกำกับมาตรฐานการบัญชี
- กลุ่มพัฒนาการเรียนรู้
- กลุ่มเทคโนโลยีสารสนเทศ
- กลุ่มแผนงานและติดตามประเมินผล
- สำนักงานตรวจบัญชีสหกรณ์จังหวัด (76 จังหวัด)
  - ฝ่ายตรวจสอบและแนะนำดำเนินการบัญชี

# Segregation Structure

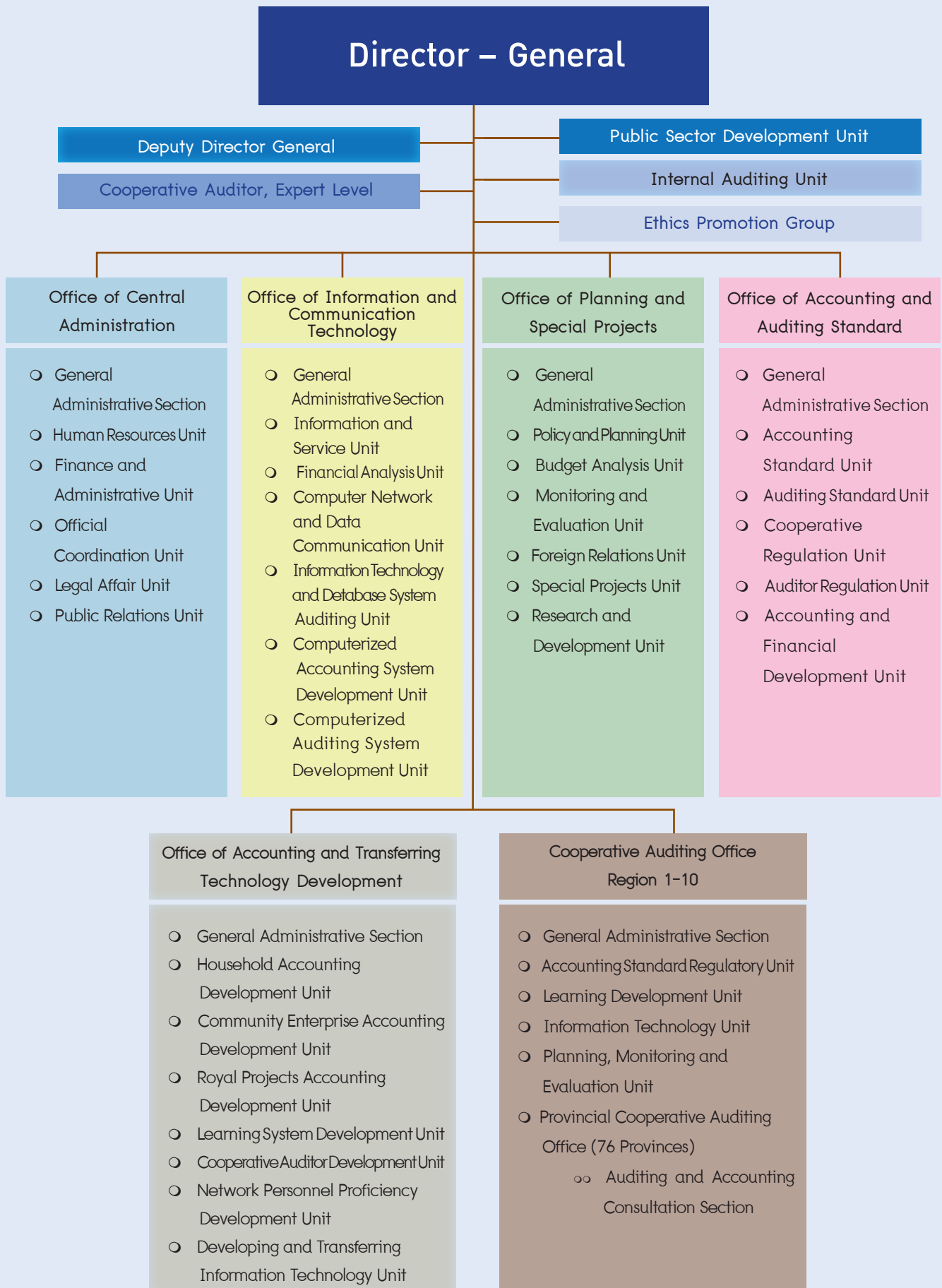

# อัตรากำลังเจ้าหน้าที่ (Manpower)

กรอบอัตรากำลัง (Worked Force Frame)

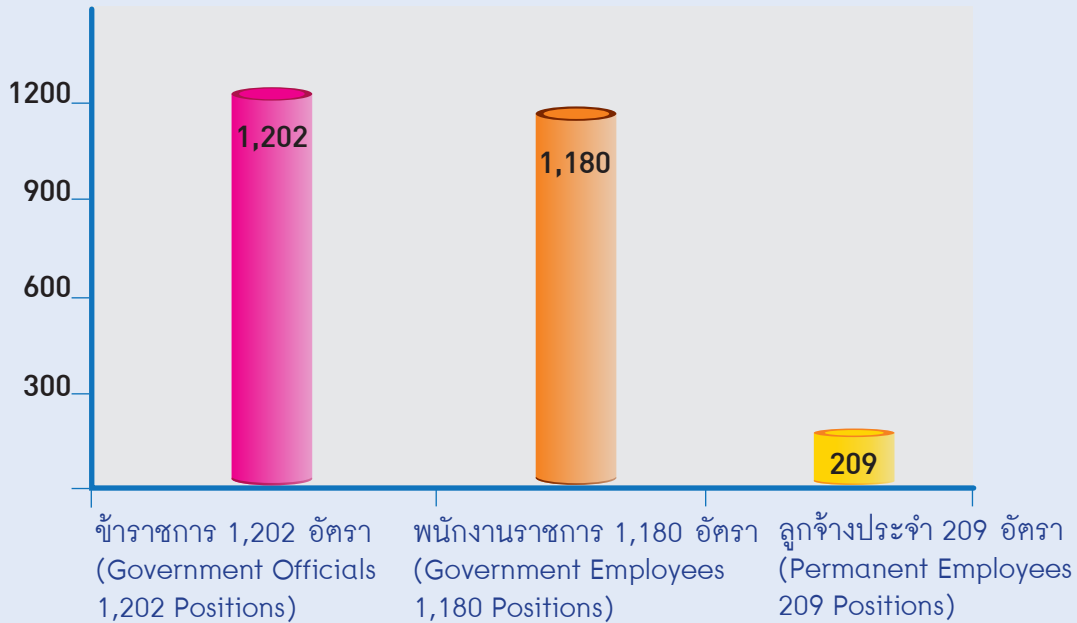

## อัตรากำลังข้าราชการ แยกตามวุฒิการศึกษา

(Government Official Manpower divided by education level)

อัตราผู้ครองตำแหน่งจริง ณ 30 กันยายน 2553  
(Actual positions as of September 30, 2010)

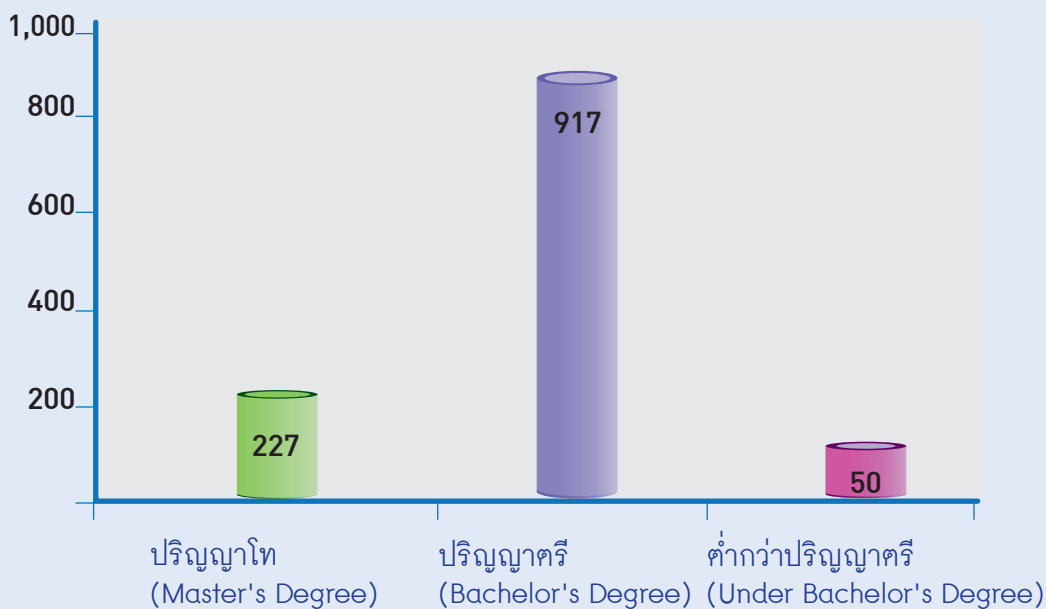

# งบประมาณรายจ่ายประจำปีงบประมาณ 2553

## Budget Expenditures for the Fiscal Year 2010

งบประมาณที่ได้รับจัดสรร ปี 2553 จำนวน 1,045,714,300 บาท  
 Provided Budget for the Fiscal Year 2010 ; Amount 1,045,714,300 baht

ประเภทค่าใช้จ่าย Objects of Expenditures	จำนวน Amount
1. เงินเดือนและค่าจ้างประจำ (Salaries and Permanent wages)	410,673,000
2. ค่าตอบแทนพนักงานราชการ (Government Employee wages)	174,983,800
3. ค่าตอบแทน ใ้สอยและวัสดุ (Remuneration, services other than personnel, and suppliers)	403,035,100
4. ค่าสาธารณูปโภค (Public Utilities)	21,857,500
5. ค่าครุภัณฑ์ (Equipment)	6,940,000
6. ค่าที่ดินและสิ่งก่อสร้าง (Properties)	9,165,700
7. งบรายจ่ายอื่น (Others)	19,059,200

# เป้าหมายผลผลิตประจำปี 2553

เป้าประสงค์	ประเด็นยุทธศาสตร์	ผลผลิต/กิจกรรม	เป้าหมาย
สหกรณ์ กลุ่มเกษตรกร และวิสาหกิจชุมชน มีความเข้มแข็ง พึ่งพาตนเองได้ และเป็นอิสระ	1. พัฒนาประสิทธิภาพการ ตรวจสอบบัญชีสหกรณ์ และกลุ่มเกษตรกร	1. สหกรณ์และกลุ่มเกษตรกรได้รับการตรวจสอบบัญชี ○ ตรวจสอบบัญชีประจำปีสหกรณ์ และกลุ่มเกษตรกร	11,412 แห่ง
	2. พัฒนาระบบการบริหาร จัดการด้านการเงินและ การบัญชีของสหกรณ์ กลุ่มเกษตรกร และ วิสาหกิจชุมชน	2. สหกรณ์ กลุ่มเกษตรกร และ วิสาหกิจชุมชน ได้รับการพัฒนา ความรู้ด้านบริหารจัดการ ทางการเงินการบัญชี ○ ฝึกอบรมด้านบริหารจัดการ ทางการเงินการบัญชีแก่สหกรณ์ และกลุ่มเกษตรกร ○ วางรูปแบบและสอนแนะ การจัดทำบัญชีแก่วิสาหกิจชุมชน ○ สอนแนะการจัดทำบัญชีและ ฝึกอบรมแก่สหกรณ์ใน 5 จังหวัด ชายแดนภาคใต้ ○ กำกับแนะนำและฝึกอบรม การบริหารการเงินและการบัญชี แก่สหกรณ์และกลุ่มเกษตรกร	1,600 แห่ง 608 แห่ง 87 แห่ง 380 แห่ง
	3. เพิ่มประสิทธิภาพการ ปฏิบัติงานและบริหาร จัดการขององค์กร	3. สารสนเทศทางการเงินของ สหกรณ์และกลุ่มเกษตรกร ที่ได้รับการพัฒนาและเผยแพร่ ○ เผยแพร่ข้อมูลสารสนเทศ ทางการเงินของสหกรณ์ และกลุ่มเกษตรกร	100 เรื่อง
เกษตรกร เยาวชนและ ประชาชนทั่วไป มีการพัฒนา ศักยภาพ ทางบัญชี	4. เสริมสร้างความเข้มแข็ง แก่เกษตรกร เยาวชน และประชาชนทั่วไป	4. เกษตรกร ได้รับการส่งเสริม และพัฒนาศักยภาพ ○ จัดนิทรรศการคลินิกเกษตร เคลื่อนที่ ○ สอนแนะการจัดทำบัญชีรับจ่าย ในครัวเรือน ○ ฝึกอบรมการจัดทำบัญชีแก่กลุ่ม เป้าหมายตามโครงการพระราชดำริ ○ ฝึกอบรมการจัดทำบัญชี แก่เกษตรกรที่ปลูกปาล์มน้ำมัน	304 ครั้ง 600,000 คน 9,521 คน 850 คน

# Performance Target 2010

Objectives	Strategies	Outcomes/Activities	Targets
Cooperatives, farmer groups and community enterprises have strength, self-reliance and independence.	1. To improve auditing efficiency of cooperatives and farmer groups	1. Cooperatives and farmer groups will receive auditing services. ○ Annual auditing of cooperatives and farmer groups	11,412 places
	2. To improve financial and accounting management system in cooperatives, farmer groups and community enterprises	2. Cooperatives, farmer groups and community enterprises will receive knowledge development in financial and accounting management. ○ Number of trained cooperatives and farmer groups in financial management ○ Number of trained community enterprises in accounting preparation ○ Number of strengthened cooperatives in 5 southern border provinces of Thailand ○ Number of trained cooperatives and farmer groups in financial and accounting management	1,600 places  608 places  87 places  380 places
	3. To improve efficiency in management of organizations	3. The financial information of cooperatives and farmer groups will be distributed. ○ The distribution of the financial information of cooperatives and farmer groups	100 subjects
Farmers, youths and general people have accounting development efficiency.	4. To strengthen farmers, youths and general people	4. Farmers will receive effective capability training. ○ Number of Mobile Agriculture Clinics ○ Number of trained people in household accounting preparation ○ Number of trained target groups under the royal initiated projects in accounting preparation ○ Number of trained palm-oil farmers in accounting preparation	304 times  600,000 persons 9,521 persons 850 persons

# ส่วนที่ 2

ผลการปฏิบัติราชการของกรมตรวจบัญชีสหกรณ์





# Part II

The Cooperative Auditing Department's Performances



# ผลการปฏิบัติราชการ

ตามคำรับรองการปฏิบัติราชการ  
ประจำปีงบประมาณ พ.ศ. 2553

## มิติที่ 1 ด้านประสิทธิผลตามแผนปฏิบัติราชการ

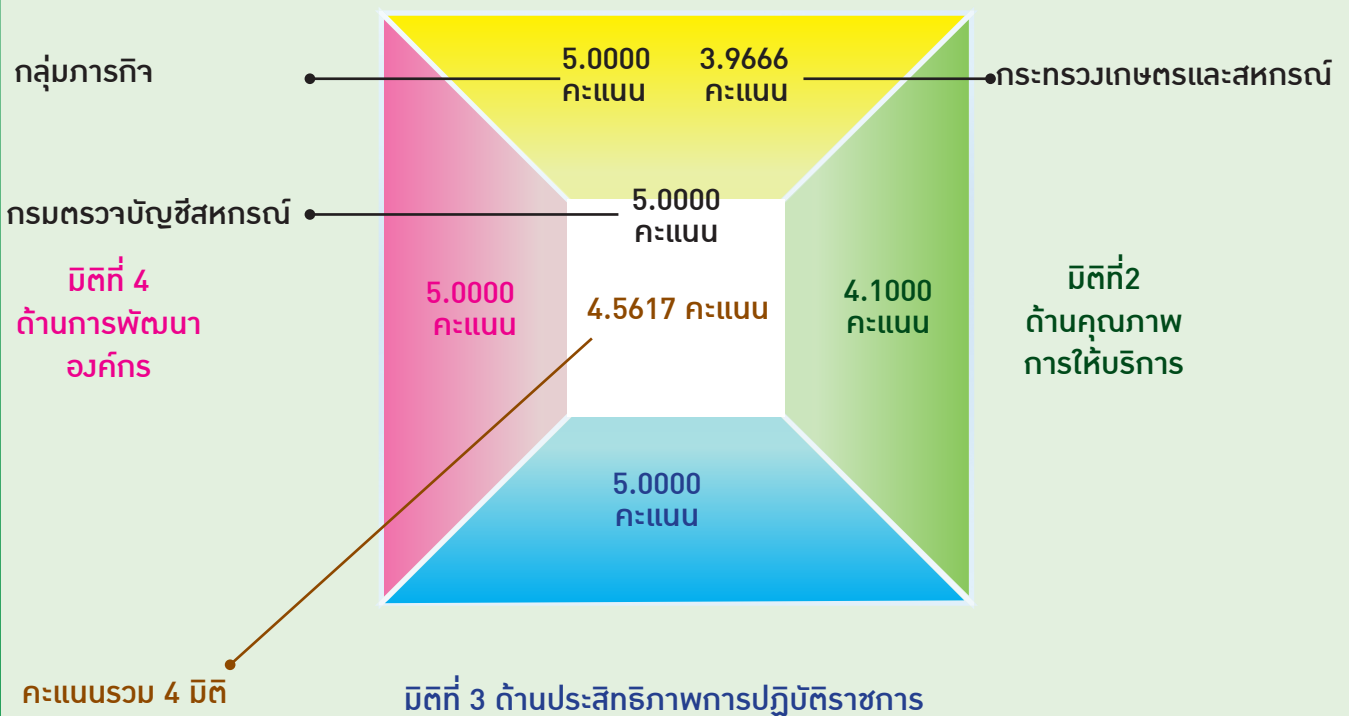

คะแนนรวม  
กรมตรวจบัญชีสหกรณ์  
4.7231 คะแนน

### หมายเหตุ

1. ค่าคะแนนที่ได้เป็นค่าคะแนนจากการประเมินผลตนเอง ซึ่งค่าคะแนนที่ได้อาจเพิ่มขึ้นหรือลดลง ขึ้นอยู่กับการประเมินผลของสำนักงานคณะกรรมการพัฒนาระบบราชการ (ก.พ.ร.)
2. กรมตรวจบัญชีสหกรณ์ได้รับการพิจารณาจากสำนักงานคณะกรรมการพัฒนาระบบราชการ (ก.พ.ร.) ว่ามีผลการประเมินตามคำรับรองการปฏิบัติราชการ ปีงบประมาณ 2552 เป็นที่หนึ่งของกระทรวงเกษตรและสหกรณ์

# Sucessive Government Service Performance

Certified Government Service Performance  
As of Fiscal Year 2010

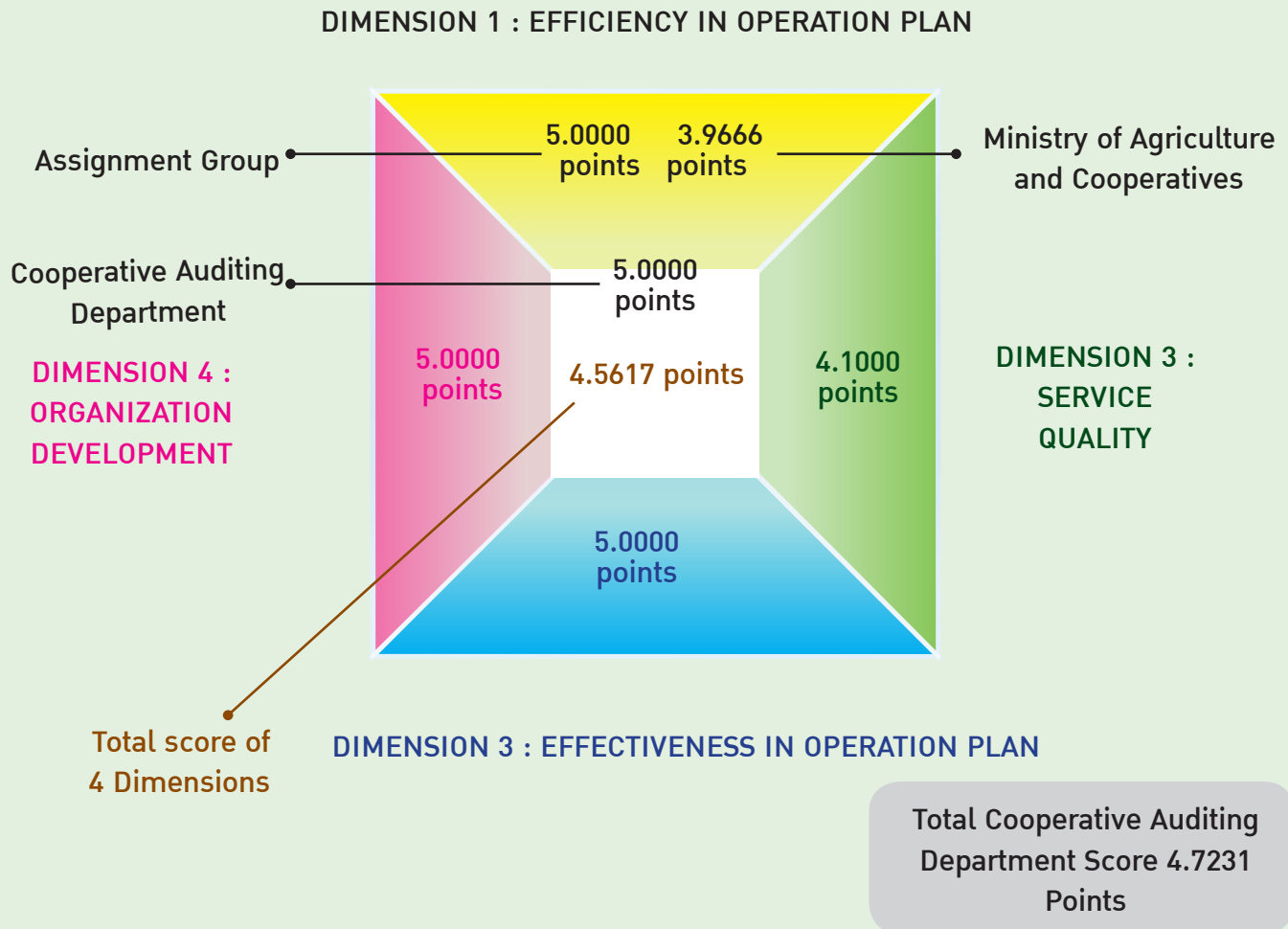

## Remarks

1. The result is based on self-evaluation. It can be increased or decreased dependent on the Office of the Public Sector Development Commission (OPDC).
2. The Cooperative Auditing Department is considered by the Office of the Public Sector Development Commission (OPDC) that the auditing performance of the budget year 2009 is ranked number one of the Ministry of Agriculture and Cooperatives.



# ผลการปฏิบัติงาน

## ยุทธศาสตร์ที่ 1

### พัฒนาประสิทธิภาพการตรวจสอบบัญชีสหกรณ์และกลุ่มเกษตรกร ผลผลิตที่ 1

#### สหกรณ์และกลุ่มเกษตรกรได้รับการตรวจสอบบัญชี

เป็นการตรวจสอบบัญชีสหกรณ์และกลุ่มเกษตรกร โดยมุ่งเน้นการเสริมสร้างความเข้มแข็ง โปร่งใส และพึ่งพาตนเองให้เกิดขึ้นในกระบวนการสหกรณ์ ซึ่งสหกรณ์และกลุ่มเกษตรกร สามารถนำงบการเงินที่ผ่านการแสดงความเห็นจากผู้สอบบัญชี พร้อมทั้งข้อสังเกตและข้อเสนอแนะ ต่างๆ ไปใช้ในการบริหารจัดการสหกรณ์ให้มีประสิทธิภาพยิ่งขึ้น ปี 2553 กำหนดเป้าหมาย การเข้าตรวจสอบบัญชีสหกรณ์และกลุ่มเกษตรกร จำนวน 11,412 แห่ง เข้าตรวจสอบได้ จำนวน 11,572 แห่ง หรือร้อยละ 101.40 ของเป้าหมาย (สูงกว่าเป้าหมาย เนื่องจากระหว่างปีมีสหกรณ์ และกลุ่มสหกรณ์ที่จดทะเบียนใหม่เพิ่มขึ้น) โดยในจำนวนนี้สามารถแสดงความเห็นต่องบการเงิน ของสหกรณ์และกลุ่มเกษตรกร จำนวน 10,707 แห่ง

## ยุทธศาสตร์ที่ 2

### พัฒนาระบบการบริหารจัดการด้านการเงินและการบัญชีของสหกรณ์ กลุ่มเกษตรกร และวิสาหกิจชุมชน ผลผลิตที่ 2

#### สหกรณ์ กลุ่มเกษตรกร และวิสาหกิจชุมชนได้รับการพัฒนาความรู้ ด้านการบริหารจัดการการเงินการบัญชี

○ **จำนวนวิสาหกิจชุมชนได้รับการพัฒนา** เป็นการเสริมสร้างความเข้มแข็งแก่วิสาหกิจ ชุมชน โดยการเข้าแนะนำการวางรูปแบบบัญชี การจัดทำบัญชีและงบการเงิน การนำข้อมูลทาง การเงินการบัญชีมาใช้ในการบริหารจัดการและการวางระบบการควบคุมภายใน ตลอดจนส่งเสริม ให้วิสาหกิจชุมชนเป็นเครือข่ายธุรกิจร่วมกับสหกรณ์ กำหนดเป้าหมายไว้ จำนวน 608 แห่ง ปฏิบัติ ได้ 1,092 แห่ง หรือร้อยละ 179.61 ของเป้าหมาย (สูงกว่าเป้าหมาย เนื่องจากมีการขยายผลเพิ่ม เดิมในระดับอำเภอ 484 แห่ง) เป็นวิสาหกิจชุมชนต้นแบบ จำนวน 719 แห่ง มีวิสาหกิจชุมชนที่ เป็นเครือข่ายของสหกรณ์ จำนวน 1,036 แห่ง จากการติดตามผล พบว่า วิสาหกิจชุมชนสามารถ ทำบัญชีได้ จำนวน 1,091 แห่ง ท่างบการเงินได้ จำนวน 1,029 แห่ง และนำข้อมูลทางการเงิน การบัญชีมาใช้ในการบริหารจัดการ จำนวน 1,006 แห่ง

○ **จำนวนสหกรณ์และกลุ่มเกษตรกรได้รับการฝึกอบรมด้านการบริหารจัดการทางการเงิน การบัญชี** เป็นการให้ความรู้ด้านการเงินการบัญชี การนำข้อมูลมาใช้วิเคราะห์เพื่อการบริหาร จัดการ และการให้คำแนะนำการปฏิบัติตามระบบการควบคุมภายในที่ดีให้แก่ผู้บริหาร ฝ่ายจัดการ ผู้ตรวจสอบกิจการ และบุคลากรเครือข่ายของสหกรณ์และกลุ่มเกษตรกร กำหนดเป้าหมายไว้ จำนวน 1,600 แห่ง ปฏิบัติได้ 1,631 แห่ง หรือร้อยละ 101.94 ของเป้าหมาย

ธุรกิจผลไม้ ภาคสหกรณ์ไทย

จสถาบันเกษตรกร ผ่านกลไกการบัญชี

1-2 มีนาคม 2553

จังหวัดบุรีรัมย์

## Performance Reports

### Strategy 1

To improve auditing efficiency of cooperatives and farmer groups

#### Outcome 1

**The Cooperatives and farmer groups received auditing services.**

Auditing efficiency of cooperatives and farmer groups is focused on strengthening transparency and self-reliance in the cooperative process. The cooperatives and farmer groups can apply financial statements commented by auditors, including observations and recommendations to the cooperative management for improved efficiency. In the year 2010 the number of 11,412 places is targeted while the actual number of 11,572 places or 101.40% of the target is audited (beyond the target due to an increased number of cooperatives and cooperative groups newly registered). They can express their opinions on the financial statements of the 10,707 cooperatives and farmer groups.

### Strategy 2

To improve financial and accounting management system in cooperatives, farmer groups and community enterprises

#### Outcome 2

**Cooperatives, farmer groups and community enterprises received knowledge development in financial and accounting management.**

○ **Number of trained community enterprises in accounting** preparation is aimed at strengthening community enterprises by suggesting them to learn accounting formation, preparation and financial statements, including the use of financial accounting information in management and internal control system. The cooperation of community enterprise with cooperatives for business network is also encouraged. The number of 608 places is targeted while the actual number accounts for 1,092 places or 179.61% of the target is audited (beyond the target due to further expansion in 484 districts). They are comprised of 719 community enterprise models and 1,036 community enterprises in cooperatives network. Based on monitoring, 1,091, followed by 1,029 and 1,006 places are capable in accounting, financial statements, and using financial accounting information in their management, respectively.

○ **Number of trained cooperatives and farmer groups in accounting** preparation refers to training knowledge on accounting finance, information analysis for management, and giving advise on the implementation of internal control system to executives, management departments, business inspectors and personnel of cooperatives and farmer groups network. From the target of 1,600 places, the actual number of implementation is 1,631 or 101.05% of the target.

- จำนวนสหกรณ์ใน 3 จังหวัดชายแดนภาคใต้ ได้รับการเสริมสร้างความเข้มแข็ง โดยส่งเสริมให้สหกรณ์มีระบบการบริหารจัดการที่ดี สามารถจัดทำบัญชีและงบการเงินได้เอง อีกทั้งนำข้อมูลทางบัญชีไปใช้ประโยชน์ในการบริหารจัดการ และเสริมสร้างความพร้อม ด้านการตรวจสอบให้กับผู้ตรวจสอบกิจการ กำหนดเป้าหมายไว้ 87 สหกรณ์ ปฏิบัติได้ 97 สหกรณ์ หรือร้อยละ 111.49 ของเป้าหมาย (สูงกว่าเป้าหมาย เนื่องจากมีการขยายผลเพิ่มเติมในจังหวัด สงขลาและสตูล)

- จำนวนสหกรณ์และกลุ่มเกษตรกร ได้รับการกำกับและแนะนำการบริหารจัดการทางการเงินการบัญชี โดยมุ่งเน้นการให้ความรู้ด้านการเงินการบัญชีฝ่ายบริหารและฝ่ายจัดการของ สหกรณ์และกลุ่มเกษตรกร ซึ่งเป็นกลุ่มที่มีปัญหาในการจัดทำบัญชี หรือมีข้อบกพร่องทางการเงิน กำหนดเป้าหมายไว้ จำนวน 380 แห่ง ปฏิบัติได้ 384 แห่ง หรือร้อยละ 101.05 ของเป้าหมาย

### ยุทธศาสตร์ที่ 3

#### เสริมสร้างความเข้มแข็งแก่เกษตรกร เยาวชนและประชาชนทั่วไป ผลลัพธ์ที่ 4

##### เกษตรกรได้รับการส่งเสริมและพัฒนาศักยภาพ

- จำนวนเกษตรกร เยาวชน และประชาชนทั่วไป ได้รับการสอนแนะนำการจัดทำบัญชีรับจ่ายในครัวเรือน กำหนดเป้าหมายไว้ จำนวน 600,000 คน ปฏิบัติได้ 612,546 คนหรือร้อยละ 102.09 ของเป้าหมาย ในจำนวนนี้สามารถจัดทำบัญชีรับจ่ายในครัวเรือนได้ ร้อยละ 49.23

- จำนวนกลุ่มเป้าหมายตามโครงการอันเนื่องมาจากพระราชดำริได้รับการฝึกอบรมการจัดทำบัญชี กำหนดเป้าหมายไว้ จำนวน 9,521 คน ปฏิบัติได้ 9,902 คน หรือร้อยละ 104.00 ของเป้าหมาย ในจำนวนนี้สามารถจัดทำบัญชีได้ ร้อยละ 39.57

- จำนวนครั้งที่ให้บริการโครงการคลินิกเกษตรเคลื่อนที่ เป็นการบูรณาการร่วมกับหน่วยงานภายในกระทรวงเกษตรและสหกรณ์ โดยดำเนินการเปิด "คลินิกบัญชี" เพื่อให้คำแนะนำเกี่ยวกับการจัดทำบัญชีแก่เกษตรกรและประชาชนทั่วไปที่สนใจ กำหนดเป้าหมายไว้ จำนวน 304 ครั้ง ปฏิบัติได้ครบถ้วนตามแผน มีประชาชนเข้ารับบริการ จำนวน 65,644 คน

- จำนวนเกษตรกรที่ปลูกปาล์มน้ำมันได้รับการฝึกอบรมการจัดบัญชี เป็นการฝึกอบรมให้เกษตรกรที่ปลูกปาล์มน้ำมัน จัดทำบันทึกบัญชีและใช้ข้อมูลทางบัญชีในการวางแผนประกอบอาชีพ กำหนดเป้าหมายไว้ จำนวน 850 คน สามารถปฏิบัติได้ครบถ้วนตามแผน



- **Number of strengthened cooperatives in 5 southern border provinces of Thailand** is improved in cooperative management system, accounting and financial management preparation, the use of accounting information in management and auditing capability of business inspectors. 87 cooperatives are targeted while the actual implemented cooperatives are 97 or 111.49% of the target (beyond the target due to further expansion in Songkhla and Satun provinces).

- **Number of trained cooperatives and farmer groups in financial and accounting management** is focused on the dissemination of financial accounting knowledge to management departments of cooperatives and farmer groups that are inefficient in accounting preparation of finance. 380 places are targeted while 384 places are actually implemented, or 101.05% of the target.

## Strategy 3

To strengthen farmers, youths and general people

### Outcome 4

**Farmers received effective capability training.**

- **Number of trained people in household accounting** preparation is targeted at 600,000 persons, while 612,546 persons or 102.09% are implemented and 49.23% of them are capable for household accounting preparation.

- **Number of trained target groups under the Royal Initiated Projects** in accounting preparation is targeted at 9,521 persons, but the actual number implementing accounts for 9,902 persons or 104% of the target and 39.57% of them are capable for accounting preparation.

- **Number of Mobile Agriculture Clinics** is subject to integration with internal departments of the Ministry of Agriculture and Cooperatives by launching "**Accounting Clinics**" to provide accounting consultation to farmers and general people. The target is at 304 times and able to achieve as planned. There are 65,644 persons being served.

- **Number of trained palm-oil farmers in accounting** preparation is focused on accounting record preparation and the use of accounting information in their career. 850 persons are targeted and able to achieve as planned.



## ยุทธศาสตร์ที่ 4

### เพิ่มประสิทธิภาพการปฏิบัติงานและบริหารจัดการขององค์กร ผลผลิตที่ 3

#### ข้อมูลสารสนเทศทางการเงินการบัญชีของสหกรณ์และกลุ่มเกษตรกรที่เผยแพร่

มีการจัดทำข้อมูลสารสนเทศทางการเงินการบัญชี รายงานภาวะเศรษฐกิจทางการเงินของสหกรณ์และกลุ่มเกษตรกรเพื่อให้บริการแก่สหกรณ์ สถาบันการศึกษา วิสาหกิจชุมชน องค์กรต่างๆ และประชาชนที่สนใจ กำหนดเป้าหมายไว้ จำนวน 100 เรื่อง สามารถปฏิบัติได้ 114 เรื่อง หรือร้อยละ 114.00 ของเป้าหมาย

## การบูรณาการร่วมกับหน่วยงาน ภายในกระทรวงเกษตรและสหกรณ์

**โครงการสนับสนุนสถาบันเกษตรกรแปรรูปยางเพิ่มมูลค่า แก้ไขปัญหาราคายางตกต่ำ ตามมติคณะรัฐมนตรี** โดยกรมฯ ได้จัดทำคู่มือแนวปฏิบัติในการตรวจสอบบัญชีตามโครงการสนับสนุนสถาบันเกษตรกรแปรรูปยางเพิ่มมูลค่า การเข้าวางรูปแบบบัญชีและสอนแนะนำการจัดทำบัญชีให้แก่สถาบันเกษตรกรที่เข้าร่วมโครงการ โดยมีสถาบันที่เข้าร่วมโครงการฯ และได้รับการอนุมัติแล้วจำนวน 105 แห่ง ได้รับการอนุมัติวงเงินกู้จำนวน 69 แห่ง เป็นเงิน 612.3 ล้านบาท และได้มีการเบิกเงินกู้จากธนาคารเพื่อการเกษตรและสหกรณ์การเกษตร (ธ.ก.ส.) เพื่อดำเนินการแล้ว 43 แห่ง เป็นเงิน 292.6 ล้านบาท ค่าเงินการรับซื้อยาง 10,287.99 ตัน เป็นเงิน 921.56 ล้านบาท และดำเนินการขายยาง 5,771.61 ตัน เป็นเงิน 585.09 ล้านบาท

**กองทุนหมู่บ้านและชุมชนเมือง** ใช้กลไกการบัญชีเป็นเครื่องมือในการเสริมสร้างประสิทธิภาพ ความโปร่งใส รวมทั้งมีระบบการควบคุมภายในที่ดี โดยมีกองทุนหมู่บ้านและชุมชนเมืองที่ได้รับการวางระบบการควบคุมภายใน จำนวน 1,313 หมู่บ้าน และให้คำปรึกษาแนะนำ จำนวน 1,293 หมู่บ้าน



## Strategy 4

To improve efficiency in management of the organization

### Outcome 3

The distribution of the financial information of cooperatives and farmer groups

The financial information and report on financial situation of cooperatives and farmer groups is distributed to cooperative institutions, community enterprises, general organizations and people interested. 100 subjects are targeted while 114 subjects are actual performances or 114% of the target.

## Cooperation with other departments under supervision of the Ministry of Agriculture and Cooperatives

**The Project that supports the agriculture institute** of value-added rubber processing to find solutions to rubber price slump in accordance with the resolution of the Cabinet. The Cooperative Auditing Department has provided accounting auditing guidelines and accounting formation and accounting preparation for the agriculture institute of value-added rubber processing account formulation and coaching in the preparation of accounts for farmers participating institutions. There are 105 approved agriculture institutes participating in the project, 612.3 million baht loan is given to 69 places, 43 of which has withdrawn 292.6 million baht from the Bank for Agriculture and Agricultural Co-operatives (BAAC) for buying rubber 10,287.99 tons (921.56 million baht), selling rubber 5,771.61 tons (585.09 million baht).

**The Village and Urban Community Fund** uses accounting mechanism as a tool for efficiency improvement, transparency and good internal control system. Internal control system is installed in 1,313 villages and 1,293 villages are provided advice.





## โครงการบริหารจัดการลำไย ปี 2552

กรมฯ ได้รับมอบหมายให้ทำการตรวจสอบเอกสารหลักฐานการเบิกจ่ายเงินชดเชยตามมาตรการของโครงการบริหารจัดการลำไย ปี 2552 จำนวน 4 มาตรการ ดังนี้

○ **มาตรการสนับสนุนการซื้อลำไยสดและแปรรูปลำไยสีทอง** มีสถาบันเกษตรกรและวิสาหกิจชุมชนได้รับการสนับสนุนเงินทุนหมุนเวียน 25 ราย วงเงินกู้ 49.76 ล้านบาท และมีวิสาหกิจชุมชนได้รับการสนับสนุนการแปรรูปลำไยเนื้อสีทอง จำนวน 55 ราย วงเงินกู้ 93.46 ล้านบาท

○ **มาตรการชดเชยค่าขนส่งเหมาจ่ายและค่าบริหารจัดการ** เป็นเงินจ่ายขาดจากคณะกรรมการนโยบายและมาตรการช่วยเหลือเกษตรกร มีผู้เข้าร่วมโครงการ จำนวน 260 ราย ซึ่งมีการรับซื้อลำไย จำนวน 35,454.46 ตัน เป็นเงิน 409.41 ล้านบาท และดำเนินการขายลำไยออกนอกพื้นที่จำนวน 34,694.98 ตัน เป็นเงิน 363.68 ล้านบาท

○ **มาตรการผลักดันการส่งออกลำไยสดไปต่างประเทศ** มีผู้เข้าร่วมโครงการที่ได้รับการชดเชยค่าขนส่งและค่าบริหารจัดการ จำนวน 33 ราย เป็นเงิน 100 ล้านบาท

○ **มาตรการสนับสนุนเงินทุนลำไยอบแห้งทั้งเปลือก** มีผู้ดำเนินการกู้ยืมตามโครงการ 224 ราย เป็นเงิน 464.91 ล้านบาท

## โครงการจัดการผลไม้ภาคตะวันออกปี 2553

ได้รับมอบหมายให้ทำการตรวจสอบเอกสารหลักฐานการเบิกจ่ายงบประมาณ เป็นค่าการตลาดและค่าขนส่งตามมาตรการ รวบรวมและกระจายผลผลิตออกนอกแหล่งผลิตให้เป็นไปตามหลักเกณฑ์



## The Longan Management Project 2009

For the longan management project 2009, the Cooperative Auditing Department has been assigned to examine the documents of compensation payments following the 4 measures of the longan management project 2009 as the followings:

- **Measure to support the purchase of fresh longans and processed gold logans**

25 farmers and community enterprises are supported 49.76 million baht loan and 55 community enterprises are supported 93.46 million baht loan for golden longan meat processing.

- **Measure to compensate transportation costs and management fees by the Policy and Measure Committee to help farmers**

There are 260 participants and the 35,454.46 tons are purchased accounting for 409.41 million baht, including 34,694.98 tons sold outside the area worth 363.68 million baht.

- **Measure to drive fresh longan exports to foreign countries**

There are 33 participants having received 100 million baht compensation for transportation and management expenses.

- **Measure to support dried longans with shells**

There are 224 loan borrowers with regard to the project with the amount of 464.91 million baht.

## Fruit Management Project in the eastern region for the year 2010,

the Cooperative Auditing Department has been assigned to examine the documents of budget for the payment of marketing and transportation in accordance with measures of collecting and distributing the product outside the source of production.



# ภาพรวมภาวะเศรษฐกิจสถาบันเกษตรกร

## 5 ธุรกิจหลักของสถาบันเกษตรกร ปี 2553 : แยกตามพื้นที่

รายการ	ภาคกลาง	ภาคเหนือ	ภาคใต้	ภาคตะวันออก เฉียงเหนือ	รวมทั้งสิ้น
จำนวน (แห่ง)	3,310	2,602	1,607	3,598	11,117
สหกรณ์	2,298	1,359	1,203	1,944	6,804
กลุ่มเกษตรกร	1,012	1,243	404	1,654	4,313
สมาชิก (คน)	3,915,043	2,431,940	1,372,137	3,775,898	11,495,018
ทุนดำเนินงาน (ล้านบาท)	780,086.78	163,628.57	113,886.93	258,967.20	1,316,569.48
ลงทุนให้สินเชื่อ(ล้านบาท)	523,922.43	140,689.78	93,805.64	233,278.66	991,696.52
5 ธุรกิจหลัก (ล้านบาท)	847,533.91	214,171.69	160,034.51	269,949.99	1,491,690.10
รับฝากเงิน	288,384.37	64,870.85	38,572.81	46,759.88	438,587.92
ให้สินเชื่อ	514,612.07	123,252.20	73,283.95	191,817.75	902,965.97
จัดหาสินค้ามาจำหน่าย	20,335.70	14,702.43	7,464.88	16,709.51	59,212.52
รวบรวมผลผลิต/แปรรูป	23,517.46	11,179.33	40,550.85	14,478.94	89,726.57
ให้บริการ	684.31	166.88	162.02	183.91	1,197.12

## 5 ธุรกิจหลักของสถาบันเกษตรกร ปี 2553 : แยกตามประเภท

รายการ	สหกรณ์ ภาค การเกษตร	สหกรณ์ นอกภาค การเกษตร	รวมสหกรณ์	กลุ่มเกษตรกร	รวมทั้งสิ้น
สหกรณ์/กลุ่มเกษตรกร (แห่ง)	4,547	3,233	7,780	5,713	13,493
ตรวจสอบได้ (แห่ง)	3,950	2,854	6,804	4,313	11,117
สมาชิก (คน)	6,477,574	4,338,644	10,816,218	678,800	11,495,018
ทุนดำเนินงาน (ล้านบาท)	142,307.79	1,171,517.94	1,313,825.73	2,743.76	1,316,569.48
ลงทุนให้สินเชื่อ (ล้านบาท)	92,784.13	897,345.34	990,129.47	1,567.05	991,696.52
5 ธุรกิจหลัก (ล้านบาท)	240,789.96	1,243,651.37	1,484,441.33	7,248.77	1,491,690.10
รับฝากเงิน	54,042.73	384,388.81	438,431.54	156.38	438,587.92
ให้สินเชื่อ	55,310.42	846,296.33	901,606.75	1,359.22	902,965.97
จัดหาสินค้ามาจำหน่าย	50,265	7,570.75	57,835.75	1,376.77	59,212.52
รวบรวมผลผลิต/แปรรูป	80,722.34	4,676.37	85,398.71	4,372.86	89,726.57
ให้บริการ	449.47	719.11	1,168.58	28.54	1,197.12

# Overview of Economic Situation of Farmer Institutes

## 5 Major Business of Farmer Institutes Year 2010 : separated by regions

Transactions	Central	North	South	North-East	Total
Number (Places)	3,310	2,602	1,607	3,598	11,117
Cooperatives	2,298	1,359	1,203	1,944	6,804
Farmer Groups	1,012	1,243	404	1,654	4,313
Member (Persons)	3,915,043	2,431,940	1,372,137	3,775,898	11,495,018
Operation Capital (Million Baht)	780,086.78	163,628.57	113,886.93	258,967.20	1,316,569.48
Lending Capital (Million Baht)	523,922.43	140,689.78	93,805.64	233,278.66	991,696.52
5 Major Business (Million Baht)	847,533.91	214,171.69	160,034.51	269,949.99	1,491,690.10
Deposit	288,384.37	64,870.85	38,572.81	46,759.88	438,587.92
Credit	514,612.07	123,252.20	73,283.95	191,817.75	902,965.97
Supply Marketing Agricultural	20,335.70	14,702.43	7,464.88	16,709.51	59,212.52
Processing	23,517.46	11,179.33	40,550.85	14,478.94	89,726.57
Service	684.31	166.88	162.02	183.91	1,197.12

## 5 Major Business of Farmer Institutes Year 2010 : separated by types

Transactions	Agricultural Cooperatives	Non-Agricultural Cooperatives	Cooperatives	Farmer Groups	Total
Cooperative-Farmer Groups (Places)	4,547	3,233	7,780	5,713	13,493
Audited (Places)	3,950	2,854	6,804	4,313	11,117
Member (Persons)	6,477,574	4,338,644	10,816,218	678,800	11,495,018
Operating Capital (Million Baht)	142,307.79	1,171,517.94	1,313,825.73	2,743.76	1,316,569.48
Lending Capital (Million Baht)	92,784.13	897,345.34	990,129.47	1,567.05	991,696.52
5 Major Business (Million Baht)	240,789.96	1,243,651.37	1,484,441.33	7,248.77	1,491,690.10
Deposit	54,042.73	384,388.81	438,431.54	156.38	438,587.92
Credit	55,310.42	846,296.33	901,606.75	1,359.22	902,965.97
Supply Marketing Agricultural	50,265	7,570.75	57,835.75	1,376.77	59,212.52
Processing	80,722.34	4,676.37	85,398.71	4,327.86	89,726.57
Service	449.47	719.11	1,168.58	28.54	1,197.12

# ภาพรวมภาวะเศรษฐกิจสถาบันเกษตรกร

## รายได้-ค่าใช้จ่าย-กำไรของสถาบันเกษตรกร ปี 2553 : แยกตามพื้นที่

รายการ	ภาคกลาง	ภาคเหนือ	ภาคใต้	ภาคตะวันออก เฉียงเหนือ	รวมทั้งสิ้น
รายได้รวม (ล้านบาท)	90,816.88	38,377.95	57,674.70	51,204.39	238,073.92
รายจ่ายรวม (ล้านบาท)	65,386.98	32,793.48	53,474.49	42,137.28	193,792.23
กำไรสุทธิ (ล้านบาท)	25,429.90	5,584.47	4,200.21	9,067.11	44,281.69
เงินออมเฉลี่ย (บาท/คน)	155,248.75	48,485.21	59,224.73	35,047.63	81,706.12
หนี้สินเฉลี่ย (บาท/คน)	117,338.30	56,032.08	64,838.09	60,959.83	79,578.15
คุณภาพการควบคุมภายใน					
ระดับดีมาก-ดี (%)	64.76%	66.75%	61.82%	71.50%	65.92%
ระดับพอใช้ (%)	26.59%	28.39%	31.53%	22.80%	27.19%
ระดับควรปรับปรุง (%)	8.65%	4.86%	6.65%	5.70%	6.89%

## รายได้-ค่าใช้จ่าย-กำไรของสถาบันเกษตรกร ปี 2553 : แยกตามประเภท

รายการ	สหกรณ์ ภาคการเกษตร	สหกรณ์นอกภาค การเกษตร	รวม สหกรณ์	กลุ่ม เกษตรกร	รวมทั้งสิ้น
รายได้รวม (ล้านบาท)	152,780.10	79,138.02	231,918.12	6,155.80	238,073.92
รายจ่ายรวม (ล้านบาท)	148,702.82	39,011.59	187,714.47	187,714.47	193,792.23
กำไรสุทธิ (ล้านบาท)	4,077.22	40,126.43	44,203.65	78.04	44,281.69
เงินออมเฉลี่ย (บาท/คน)	10,299.99	200,959.36	86,786.12	815.31	81,706.12
หนี้สินเฉลี่ย (บาท/คน)	13,240.12	190,802.15	84,472.04	1,650.88	79,578.15
คุณภาพการควบคุมภายใน					
ระดับดีมาก-ดี (%)	69.59%	67.79%	68.87%	26.35%	65.92%
ระดับพอใช้ (%)	24.81%	25.94%	25.26%	53.07%	27.19%
ระดับควรปรับปรุง (%)	5.60%	6.27%	5.86%	20.58%	6.89%

# Overview of Economic Situation of Farmer Institutes

## Income-Expense-Profit of Farmer Institutes Year 2010 : separated by regions

Transactions	Central	North	South	North-East	Total
Total Incomes (Million Baht)	90,816.88	38,377.95	57,674.70	51,204.39	238,073.92
Total Expenses (Million Baht)	65,386.98	32,793.48	53,474.49	42,137.28	193,792.23
Net Profit (Million Baht)	25,429.90	5,584.47	4,200.21	9,067.11	44,281.69
Average Saving (Baht/Persons )	155,248.75	48,485.21	59,224.73	35,047.63	81,706.12
Average Debt (Baht/Persons)	117,338.30	56,032.08	64,838.09	60,959.83	79,578.15
Quality of Internal Control					
Excellent-Good Level (%)	64.76%	66.75%	61.82%	71.50%	65.92%
Fair Level (%)	26.59%	28.39%	31.53%	22.80%	27.19%
Poor Level (%)	8.65%	4.86%	6.65%	5.70%	6.89%

## Income-Expense-Profit of Farmer Institutes Year 2010 : separated by types

Transactions	Agricultural Cooperatives	Non-Agricultural Cooperatives	Cooperatives	Farmer Groups	Total
Total Incomes (Million Baht)	152,780.10	79,138.02	231,918.12	6,155.80	238,073.92
Total Expenses (Million Baht)	148,702.82	39,011.59	187,714.47	187,714.47	193,792.23
Net Profit (Million Baht)	4,077.22	40,126.43	44,203.65	78.04	44,281.69
Average Saving (Baht/persns)	10,299.99	200,959.36	86,786.12	815.31	81,706.12
Average Debt (Baht/persons)	13,240.12	190,802.15	84,472.04	1,650.88	79,578.15
Quality of Internal Control					
Excellent-Good Level (%)	69.59%	67.79%	68.87%	26.35%	65.92%
Fair Level (%)	24.81%	25.94%	25.26%	53.07%	27.19%
Poor Level (%)	5.60%	6.27%	5.86%	20.58%	6.89%

# สัญญาณเตือนภัยทางการเงินสถาบันเกษตรกร

## 4 ระดับเฝ้าระวังทางการเงินสถาบันเกษตรกร ปี 2553 : แยกตามพื้นที่

ระดับการเฝ้าระวัง	ภาคกลาง	ภาคเหนือ	ภาคใต้	ภาคตะวันออก เฉียงเหนือ	รวมทั้งสิ้น (แห่ง)
ปกติ	1,013	671	431	785	2,900
มากขึ้น	1,449	1,174	627	1,520	4,770
พิเศษ	619	574	391	935	2,519
พิเศษเร่งด่วน	124	123	105	245	597
<b>รวมทั้งสิ้น (แห่ง)</b>	<b>3,205</b>	<b>2,542</b>	<b>1,554</b>	<b>3,485</b>	<b>10,786</b>

## 4 ระดับเฝ้าระวังทางการเงินสถาบันเกษตรกร ปี 2553 : แยกตามประเภท

ระดับการเฝ้าระวัง	สหกรณ์ภาค การเกษตร	สหกรณ์นอกภาค การเกษตร	รวมสหกรณ์	กลุ่มเกษตรกร	รวมทั้งสิ้น
ปกติ	754	753	1,507	1,393	2,900
มากขึ้น	1,554	1,291	2,845	1,925	4,770
พิเศษ	1,200	581	1,781	738	2,519
พิเศษเร่งด่วน	357	119	476	121	597
<b>รวมทั้งสิ้น (แห่ง)</b>	<b>3,865</b>	<b>2,744</b>	<b>6,609</b>	<b>4,177</b>	<b>10,786</b>

CFSA

# Financial Signal of Farmer Institutes

## 4 Safeguard Measurement Levels 2010: separated by regions

Safeguard Measurement Level	Central	North	South	North-East	Total (Places)
Normal	1,013	671	431	785	2,900
Increase	1,449	1,174	627	1,520	4,770
Special	619	574	391	935	2,519
Urgent Special	124	123	105	245	597
<b>Total (Places)</b>	<b>3,205</b>	<b>2,542</b>	<b>1,554</b>	<b>3,485</b>	<b>10,786</b>

## 4 Safeguard Measurement Levels 2010: separated by types

Safeguard Measurement Level	Agricultural Cooperatives	Non - Agricultural Cooperatives	Cooperatives	Farmer Groups	Total (Places)
Normal	754	753	1,507	1,393	2,900
Increase	1,554	1,291	2,845	1,925	4,770
Special	1,200	581	1,781	738	2,519
Urgent Special	357	119	476	121	597
<b>Total (Places)</b>	<b>3,865</b>	<b>2,744</b>	<b>6,609</b>	<b>4,177</b>	<b>10,786</b>



# ก้าวสู่...ปีแห่งนวัตกรรม

ปี 2553 นับเป็นปีแห่งการขับเคลื่อนการทำงานของกรมตรวจบัญชีสหกรณ์โดยใช้เทคโนโลยีสารสนเทศเป็นกลไกสำคัญในการสร้างนวัตกรรมต่างๆ นับตั้งแต่การใช้ระบบเทคโนโลยีสารสนเทศในการบริหารจัดการองค์กร การพัฒนาระบบการตรวจสอบบัญชี และการพัฒนาระบบงานให้แก่ลูกค้า

## โปรแกรมระบบบัญชีสหกรณ์ครบวงจร เชื่อมโยงสู่ COOP Hub

กรมตรวจบัญชีสหกรณ์ได้ผลักดันให้สหกรณ์ใช้โปรแกรมระบบบัญชีสหกรณ์ครบวงจรในการจัดการระบบสารสนเทศทางการบัญชีของสหกรณ์เพิ่มขึ้นในปี 2553 จำนวน 1,551 แห่ง โดยเน้นสหกรณ์ภาคเกษตรที่อยู่ในโครงการพลิกฟื้นธุรกิจสถาบันเกษตรกรผ่านกลไกการบัญชี ผลสัมฤทธิ์ที่ได้คือการที่สหกรณ์สามารถปิดบัญชีได้รวดเร็วขึ้น พร้อมกันนั้นสมาชิกของสหกรณ์ก็สามารถที่จะตรวจสอบการดำเนินงานของสหกรณ์ได้ทุกวัน ผ่าน COOP Hub ซึ่งเป็นระบบที่กรมตรวจบัญชีสหกรณ์พัฒนาขึ้นเพื่อเชื่อมโยงข้อมูลจาก โปรแกรมระบบบัญชีสหกรณ์ครบวงจร มานำเสนอให้สมาชิกได้ติดตามข้อมูลการถือหุ้นของสมาชิก การให้สินเชื่อ การรับฝากเงิน สินค้าคงคลัง และยอดการขายสินค้า รวมทั้งฐานะการเงินและผลการดำเนินงานได้อย่างเป็นปัจจุบันทุกวัน ในรอบปี 2553 กรมตรวจบัญชีสหกรณ์ได้ เปิด COOP Hub ให้แก่สหกรณ์ที่ใช้โปรแกรมระบบบัญชีสหกรณ์ครบวงจร จำนวน 5 แห่ง ได้แก่

- สหกรณ์ออมทรัพย์ข้าราชการกรมตรวจบัญชีสหกรณ์ จำกัด
- สหกรณ์การเกษตรศรีประจันต์ จำกัด
- สหกรณ์การเกษตรบ้านไร่ จำกัด
- สหกรณ์การเกษตรปฏิรูปที่ดินชุมพลบุรี จำกัด
- สหกรณ์การเกษตรบ้านเขว้า จำกัด

**COOP Hub** นี้ถือได้ว่าเป็นเครื่องมือสำคัญในการสร้างธรรมาภิบาลในขบวนการสหกรณ์

สหกรณ์การเกษตรปฏิรูปที่ดินชุมพลบุรี จำกัด



สหกรณ์



สมาชิกและหุ้น



เงินให้กู้



เงินรับฝาก



สินค้า



ฐานะทางการเงิน



ภาวะเศรษฐกิจ



การเดือนกัน



# Towards the Year of Innovation

In the year 2010, the operation of the Cooperative Auditing Department is driven by the use of information technology as a key mechanism to create innovations, from organizational management to the development of auditing system and operation system for customers.

## Cooperative Full Pack Accounting Software (FAS) to COOP Hub

The Cooperative Auditing Department encourages cooperatives to use integrated accounting information system management, resulting in an increased number of 1,551 places in 2010. The action emphasizes agricultural cooperatives in the project of Agricultural Institute Business Recovery through accounting mechanism and achieves less time of accounting closure. Cooperative members will also be able to examine the operation of cooperatives everyday through the COOP Hub developed by the Cooperative Auditing Department that links data from Full Pack Accounting to its members for keeping the information of shareholders, credits, deposits, inventories, sales, financial situations and operational performances on track. In the year 2010, 5 COOP Hubs are launched by the Cooperative Auditing Department for cooperatives that use the Full Pack Accounting as the followings :

- Thrift and Credit Cooperative of the Cooperative Auditing Department Limited
- Si Prachan Agricultural Cooperative Limited
- Ban Rai Agricultural Cooperative Limited
- Chumphon Buri Land Reform Agricultural Cooperative Limited
- Ban Kwao Agricultural Cooperative Limited

**COOP Hub is regarded as an important tool in creating Good Governance in the cooperative movement.**



# CAD Hub : ศูนย์กลางข้อมูลสหกรณ์ไทย

## เชื่อมโยงระบบสารสนเทศและฐานข้อมูลกรมตรวจบัญชีสหกรณ์

### เผยแพร่สู่สาธารณะ

กรมตรวจบัญชีสหกรณ์ เคินหน้าเปิดตัวศูนย์กลางข้อมูลสหกรณ์ไทย (CAD Hub) ซึ่งเป็นจุดให้บริการข่าวสารข้อมูลที่ทันสมัยและครอบคลุมข้อมูลที่สำคัญ เป็นศูนย์การเตือนภัยทางการเงิน ผู้ที่สนใจสามารถเข้าถึงข้อมูลได้อย่างสะดวก ณ ที่ตั้งของ CAD Hub เป็นการให้บริการในลักษณะของจอสัมผัส รูปแบบการนำเสนอที่น่าสนใจ และนำเสนอข้อมูลที่เชื่อมโยงกับฐานข้อมูลกรมตรวจบัญชีสหกรณ์ โดยเชื่อมโยงฐานข้อมูลทางการเงินของสหกรณ์ และฐานข้อมูลบุคลากรของสหกรณ์ ในรอบปี 2553 กรมตรวจบัญชีสหกรณ์ได้เปิดให้บริการ CAD Hub โดยกระจายครอบคลุมอยู่ในทุกเขตพื้นที่ของประเทศไทย เป็นระดับกรม 1 แห่ง ระดับภาค 8 แห่ง ระดับจังหวัด 12 แห่ง

## ระบบตรวจสอบสหกรณ์เชิงลึก : เวอร์ชัน 9

ในรอบปี 2553 เป็นปีของการปรับปรุงศักยภาพของโปรแกรมการตรวจสอบบัญชี โดยการอัปเดตโปรแกรมระบบตรวจสอบสหกรณ์เชิงลึก เวอร์ชัน 8 เป็นเวอร์ชัน 9 ทั้งนี้เป็นผลมาจากการปรับปรุงเวอร์ชัน ของโปรแกรมการตรวจสอบบัญชี: ACL ซึ่งปรับปรุงทั้งภาพลักษณ์ เนื้อหาและวิธีการบริหารจัดการ License ที่เปลี่ยนจากการควบคุมโดย ฮาร์ดแวร์ คีย์ มาเป็นการควบคุม License ผ่านอินเทอร์เน็ต และกรมฯ ได้ส่งเสริมให้ผู้สอบบัญชีใช้โปรแกรมในการตรวจสอบบัญชีสหกรณ์ โดยในปี 2553 มีสหกรณ์ที่ได้รับการตรวจสอบโดยใช้โปรแกรมตรวจสอบบัญชี จำนวน 2,300 แห่ง

## พัฒนาเครื่องมือสร้างมูลค่าเพิ่มเชิงเศรษฐกิจและสังคม

เพื่อให้สหกรณ์การเกษตรตระหนักถึงต้นทุนและค่าเสียโอกาสในการบริหารจัดการ สนับสนุนการตัดสินใจวางแผนกลยุทธ์ทางการเงินให้เหมาะสมกับการดำเนินธุรกิจ ซึ่งจะช่วยให้สหกรณ์มีสารสนเทศทางการเงินที่ถูกต้อง ทันต่อเหตุการณ์

นอกจากนี้กรมฯ ได้พัฒนาเครื่องมือ SEVA 2009 สำหรับสหกรณ์ภาคการเกษตร และ SHOP SEVA 2010 สำหรับสหกรณ์ร้านค้า เพื่อสร้างมูลค่าเพิ่มธุรกิจภาคสหกรณ์ไทย ผ่านกลไกการบัญชีบนพื้นฐานภาวะเศรษฐกิจทางการเงิน ซึ่งง่ายต่อการใช้งาน ช่วยผลักดันให้



## CAD Hub : Center of Thai Cooperative Information

Linking the information system and database of the Cooperative Auditing Department and disseminating to the public.

The Cooperative Auditing Department proceeds the launch of CAD Hub, a service point of up-to-date and key comprehensive information as a center of financial alarming. Interested people can access to the information easily in any CAD Hub locations, for touch screen services and attractive presentation of the information linked to the database of the Cooperative Auditing Department by connecting financial cooperatives database with cooperative personnel database. In 2010, the Cooperative Auditing Department has launched several CAD Hubs covering every region of Thailand 1 place in a department level, 8 places in regional level and 12 places in provincial level.

## Cooperative Auditing Through System : Version 9

In 2010, Capacity of Auditing Software is improved by upgrading CAT Version 8 to CAT Version 9 as a result of Audit Command Language (ACL) improvement on image, content and License management method that changed the control from Hardware Key to License via the internet. The Cooperative Auditing Department has encouraged auditors to use the auditing program and 2,300 cooperatives were audited by it in the same year.

## The development of Social & Economic Value Added tool (SEVA)

Social & Economic Value Added is to enable agricultural cooperatives to be aware of costs and opportunity costs in management and to support the decision on financial strategy for operations by providing correct and up-to-date financial information to cooperatives.

Besides, Cooperative Auditing Department will focus on the use of SEVA 2009 in agricultural cooperatives and SHOP SEVA 2010 in consumer cooperative, to create added value of Thai cooperatives through accounting mechanism on a financial situation basis. The program will help increase the added value of cooperative business under existing resources and circumstances.



# กำกับดูแลงานสอบบัญชีสหกรณ์ โดยภาคเอกชน

กรมตรวจบัญชีสหกรณ์ได้สนองนโยบายรัฐด้วยการให้ภาคเอกชนเข้ามามีส่วนร่วมในการสอบบัญชีสหกรณ์นอกภาคเกษตรประเภทออมทรัพย์ เครดิตยูเนียน ร้านค้า และบริการ ทั้งนี้ สหกรณ์ที่ถ่ายโอนให้ภาคเอกชนตรวจสอบบัญชีต้องมีทุนดำเนินงาน ตั้งแต่ 50 ล้านบาทขึ้นไป และมีการควบคุมภายในระดับพอใช้ขึ้นไป

ปีงบประมาณ 2553 กรมตรวจบัญชีสหกรณ์ได้ถ่ายโอนงานสอบบัญชีให้ภาคเอกชนตรวจสอบบัญชีทั้งสิ้น 801 สหกรณ์ มีผู้สอบบัญชีภาคเอกชนจำนวน 195 คน และมีผู้ช่วยผู้สอบบัญชีกว่า 200 คน เข้าร่วมปฏิบัติงานสอบบัญชีสหกรณ์ และกรมฯ ได้จัดทำโครงการนำร่องประเมินมาตรฐานการบัญชีและการสอบบัญชีสหกรณ์ที่ถ่ายโอนให้ภาคเอกชน เพื่อศึกษาพัฒนากระบวนการถ่ายโอนงานสอบบัญชีสหกรณ์ให้มีประสิทธิภาพยิ่งขึ้น นอกจากนี้ กรมตรวจบัญชีสหกรณ์ได้จัดทำบันทึกข้อตกลงว่าด้วยความร่วมมือการพัฒนาบุคลากรด้านการบัญชีและการสอบบัญชีภาคสหกรณ์ภายใต้ระบบบริหารจัดการด้านการเงินการบัญชีของสหกรณ์ที่จัดจ้างผู้สอบบัญชีภาคเอกชนร่วมกับ 11 สถาบันการศึกษา เพื่อขยายองค์ความรู้ด้านวิชาการสหกรณ์และการสอบบัญชีสหกรณ์ให้แก่นิสิต นักศึกษาในระหว่างการศึกษา และเป็นการส่งเสริมให้มีบุคลากรเข้าสู่กระบวนการสหกรณ์และการสอบบัญชีสหกรณ์มากขึ้น



# Supervising Cooperative Auditing by Private Sectors

In response to the government policy, the Cooperative Auditing Department supports private sectors to participate in auditing non-agricultural cooperatives, namely thrift and credit cooperatives, credit union cooperatives, consumer cooperatives and service cooperatives. Cooperatives subject to being audited by private sectors must have an operation capital over than 50 million baht with the internal control of more than moderate level.

In 2010, the Cooperative Auditing Department has transferred auditing work of 801 cooperatives to private sectors. 195 private auditors and more than 200 private assistant auditors have participated in cooperative auditing and have studied how to delvelop auditing work transfer. In this regard, the Cooperative Auditing Department proceeded the pilot project on evaluation of accounting and auditing standard for cooperatives transferred to private sectors. Besides, the Cooperative Auditing Department has signed an agreement on personnel development of accounting and cooperative auditing with 11 educational institutes under the management system of financial and accounting of the hired cooperatives. This is to extend cooperative and auditing knowledge to students and to encourage more personnel to cooperative process as well as cooperative auditing.



# ภูมิปัญญาทางบัญชี...สร้างวิถีสู่ออนาคต

กรมตรวจบัญชีสหกรณ์ ได้จัดทำ "โครงการเสริมสร้างภูมิปัญญาทางบัญชีแก่เกษตรกร" โดยมุ่งสร้างความรู้ทางบัญชีแก่เกษตรกร สร้างวินัยทางการเงินให้กับตนเองและครัวเรือน ทำให้สามารถวางแผนการประกอบอาชีพได้ในอนาคต โดยโครงการดังกล่าวมีเป้าหมายจำนวน 5.6 ล้านคน ระยะเวลาดำเนินการปี 2548 - 2553

ในปีงบประมาณ 2553 ซึ่งเป็นปีสุดท้ายของโครงการฯ กรมฯ ได้กำหนดเป้าหมาย จำนวน 600,000 คน โดยมุ่งเน้นการสร้างกระบวนการเรียนรู้บัญชีครัวเรือนและบัญชีต้นทุนประกอบอาชีพ ในระดับหมู่บ้าน เพื่อให้ทราบว่าคนในหมู่บ้านของแต่ละพื้นที่ใช้บัญชีพัฒนาคุณภาพชีวิตอย่างไร โดยมีครูบัญชีอาสา ที่กรมฯ ได้สร้างและพัฒนาให้เป็นกลไกในชุมชนที่สำคัญเพื่อถ่ายทอดความรู้ทางบัญชี และจิตตาคามีการทำบัญชีอย่างต่อเนื่อง ปัจจุบันมีครูบัญชีเฉลี่ยตำบลละ 1-7 คน รวมทั้งสิ้นจำนวน 55,888 คน

## ผลการดำเนินงานตามโครงการ ปี 2548 - 2553

**1. การพัฒนาความรู้และความเข้าใจ** เป็นการสร้างความรู้และความเข้าใจให้ผู้เข้าอบรม ได้เห็นประโยชน์ของการบันทึกบัญชีรับ - จ่ายในครัวเรือน ดำเนินการได้ จำนวน 5,659,773 คน คิดเป็นร้อยละ 101.07 ของเป้าหมายทั้งสิ้น

**2. การพัฒนาทักษะ** เป็นการฝึกปฏิบัติให้ผู้บันทึกบัญชีรู้จักใช้ข้อมูลทางบัญชีในการปรับเปลี่ยนพฤติกรรมอันเนื่องมาจากความเคยชิน เพื่อลดรายจ่าย เพิ่มรายได้ ดำเนินการได้ จำนวน 2,408,433 คน คิดเป็นร้อยละ 43 ของหลักสูตรรู้และเข้าใจ

**3. การพัฒนาการจัดทำบัญชีต้นทุนอาชีพ** เป็นการต่อยอดการเรียนรู้ของสมาชิกสหกรณ์ ที่ผ่านการฝึกปฏิบัติ ตั้งแต่ปี 2548 ให้มีการบันทึกบัญชีอย่างต่อเนื่อง รู้จักใช้ข้อมูลทางบัญชี เพื่อเปรียบเทียบให้เห็นรายได้ - รายจ่าย ให้รู้จักวิเคราะห์ต้นทุน - กำไร หนี้สินที่เกิดขึ้นจากการประกอบอาชีพเพื่อการวางแผนการผลิต หาแหล่งทุน ลดต้นทุนการผลิต เพิ่มรายได้ในอนาคต ของตนเองและครอบครัวได้ ดำเนินการได้ จำนวน 225,979 คน



# Accounting Wisdom for Future Path

The Cooperative Auditing Department has developed "**Accounting Wisdom Project for farmers**" aiming to provide accounting knowledge to farmers in order to create self and household discipline for their career planning in the future. The number of 5.6 million farmers is targeted during 2005 – 2010.

As its last operation year in 2010, the Cooperative Auditing Department sets the target of 600,000 farmers and focuses on building a learning process of household and cost accounting in villages, to learn how villagers of each area use accounting in developing their quality of life. Volunteer accounting teachers developed by the department are the key mechanism for accounting knowledge transmission and a follow-up in the community. At present, there are 1-7 accounting teachers per sub-district, 55,888 persons in total.

## Project Performances in the years 2005 - 2010

**1. Developing knowledge and understanding** that the participants have realized the benefit of household accounting preparation. The project achieves the number of 5,659,773 participants, or 101.07% of the target.

**2. Developing skills** that the participants know how to use accounting information in behavior modification in order to decrease expenses but increase incomes. The project achieves the number of 2,408,433 participants, or 43% of knowledge and understanding program.

**3. Developing the preparation of career cost accounting** to enhance the knowledge of cooperative members since 2005. 225,979 persons are trained on continual accounting documentation, accounting information for income - expense comparison and cost - profit and liability analysis in regard to their career for producing plan, and how to seek for funding to reduce their operation cost and to increase their income.





# กลไกการบัญชี...สู่การพัฒนาเด็ก และเยาวชนในถิ่นทุรกันดาร

กรมตรวจบัญชีสหกรณ์ได้ร่วมสนองงานในโครงการตามพระราชดำริสมเด็จพระเทพรัตนราชสุดาฯ สยามบรมราชกุมารี โดยการถ่ายทอดความรู้ให้แก่ ครู และนักเรียน โดยยึดโรงเรียนเป็นศูนย์กลางการพัฒนาและขยายผลสู่ชุมชน เพื่อการพัฒนาสหกรณ์นักเรียน ด้วยการจัดทำกิจกรรม 6 ประการ ดังนี้

**1. กิจกรรมการบัญชีและงบการเงินสหกรณ์นักเรียน** ด้วยการสอนการจัดทำบัญชีธุรกิจสหกรณ์นักเรียน และการจัดทำบัญชีธุรกิจเกษตร โดยการอบรม/นิเทศ ครูและนักเรียน จำนวน 1,745 คน และพัฒนานักเรียนให้เรียนรู้การจัดทำงบการเงินด้วยโปรแกรมระบบบัญชี จำนวน 73 โรงเรียน

**2. กิจกรรมครอบครัวผาสุก** ด้วยการสอนบัญชีต้นทุน และต้นทุนประกอบอาชีพให้แก่ นักเรียน ซึ่งนักเรียนสามารถชวนผู้ปกครองให้ทำบัญชีต้นทุนประกอบอาชีพ จำนวน 1,926 คน

**3. กิจกรรมโครงการภูมิปัญญาทางบัญชี** จัดให้มีการประกวดโรงเรียนต้นแบบภูมิปัญญาทางบัญชีระดับภาค โดยให้นักเรียนจัดทำโครงการ เพื่อฝึกหัดให้นักเรียนเรียนรู้การออกแบบโครงการ ภายใต้หลัก **"3 คิด 4 รู้"** (คิดหลักบัญชี คิดปะติดปะต่อ คิดจำแนก และรู้ทิศทางอนาคตของตนเอง รู้หนี้สิน รู้รายได้ รู้รายจ่าย) โดยได้มีการนำร่องการจัดประกวดโครงการที่โรงเรียนบ้านห่างทางหลวง อำเภอบ่อเกลือ จังหวัดน่าน

**4. กิจกรรม "คิดจริง ทำจริง ปฏิบัติจริง"** นำนักเรียนเข้าร่วมแข่งขัน การออกแบบธุรกิจเกษตรบนพื้นที่จริง โดยยึด **4 หลัก** คือ "หลักเศรษฐศาสตร์ หลักวิทยาศาสตร์ หลักเศรษฐกิจพอเพียง และหลักบัญชี" สำหรับโรงเรียนที่ได้รับรางวัลที่ 1 ได้แก่ โรงเรียนหนองหลวงศึกษา จ. สกลนคร

**5. กิจกรรมขับเคลื่อนยุวบัญชีสู่ครอบครัวผาสุก** ได้จัดทำโครงการนำร่อง โดยการเชื่อมโยงการพัฒนาวัฒนธรรมธุรกิจการเกษตรของนักเรียน และการประกอบอาชีพของผู้ปกครอง

**6. กิจกรรมพัฒนารูขี้อายุการค้าสหกรณ์นักเรียน** ได้จัดทำโครงการนำร่องพัฒนาระบบการจำหน่ายสินค้าร้านสหกรณ์นักเรียนเชื่อมโยงกับกลไกการบัญชี



สถานศึกษามูลนิธิโรงเรียน  
อ.ส.คชต.สิงคโปร์ออนไลน์ เติมนิเทศเกียรติฯ  
ประจำปีการศึกษาพิเศษ

	ภาคเรียนที่ ๑	ภาคเรียนที่ ๒
๑. จำนวนสมาชิก (คน)	๓๓๘๘	๓๓๘๘
สมาชิก	๒๐๓๕	๒๐๓๕
สมทบ	๑๓๕๓	๑๓๕๓
๒. คณะกรรมการสหกรณ์ (คน)	๑๕	๑๕
๓. ผู้ตรวจสอบกิจการ (คน)	๕	๕
๔. ทุนเรือนหุ้น (หุ้นละ ๒ บาท)	๑๒๖๗๐๐	๑๒๖๗๐๐
จำนวนหุ้น (หุ้น)	๖๓๓๕๐	๖๓๓๕๐
๕. เงินฝากออมทรัพย์ (บาท)	๒๓๓๗๕๘๘	๓๓๓๕๐
จำนวนสมาชิกฝากออมทรัพย์ (คน)	๓๖๐	๓๖๒
๖. เงินฝากธนาคาร (บาท)	๒๓๓๗๕๘๘๘	๒๓๓๕๐๖๖
๗. หนี้สินค้างจ่าย (บาท)	๑๕๕๓๓๓๐.๐๐	๑๐๓๕๖๖๐.๐๐
๘. ขายสินค้า (บาท)	๑๖๖๐๐๘๘.๐๐	๑๓๓๕๖๕๐.๐๐
๙. ทุนดำเนินงาน (บาท)	๒๓๓๗๕๘๘๘	๒๓๓๕๖๖๖๖
๑๐. กำไรสุทธิ (บาท)	๑๖๓๓๓๓๓๓	๑๖๓๓๓๓๓๓
๑๑.ปันผลกำไรหุ้นละ ๒๐๐บาท (ร้อยละ ๑๐)	๑๒๖๖๖๖๖๖	๑๒๖๖๖๖๖๖
๑๒. เติมนิเทศกำไรสุทธิสินค้า (บาท) (ร้อยละ ๕)	๒๓๓๕๐๐	๒๓๓๕๐๐



# Accounting Mechanism to the Development of Children and Youths in Remote Areas

In regard to Her Royal Highness Princess Maha Chakri Sirindhorn's Royal Project, the Cooperative Auditing Department has transmitted accounting knowledge to teachers and students by using their school as a center for development and result extension to community by the 6 following activities.

**1. Youth Accounting Program** The Cooperative Auditing Department provides school cooperative business accounting preparation and agricultural accounting preparation to 1,745 teachers and students and accounting program for financial statement preparation to 73 schools.

**2. Happiness Family** The Cooperative Auditing Department provides initial accounting and career cost preparation for 1,926 students including their parents.

**3. Youth Accounting Project** The Cooperative Auditing Department organizes a contest of regional school models in accounting wisdom. Students obtain knowledge through project designing in regard to the principle of "3 thinking and 4 insight" (accounting principle, jigsaw, identification) and own direction, debt, income, expense). The pilot contest is held at Ban Hang Tang Luang school, Bo Klua district, Nan province.

**4. My Little Farm** The Cooperative Auditing Department organizes a contest for students to design their agricultural businesses on 4 principles - "Economics, Science, Sufficiency Economy and Accounting". Award winning school is Nong Luang Suksa, Sakon Nakhon province.

**5. Little Farm To Village** The Cooperative Auditing Department develops a pilot project in accordance with the development of students' agricultural business innovation and parents' vocations.

**6. Coop Shop** The Cooperative Auditing Department develops a pilot project of goods distribution system in school coop shops linked with accounting mechanism.



# การพัฒนามาตรฐานการบัญชี วิสาหกิจชุมชน

กรมตรวจบัญชีสหกรณ์ได้สนองนโยบายรัฐบาลในการส่งเสริมและพัฒนาวิสาหกิจชุมชน ตาม พ.ร.บ. วิสาหกิจชุมชน พ.ศ. 2548 โดยกรมฯ ได้พัฒนาความรู้ด้านบริหารจัดการทางการเงินการบัญชีให้กับวิสาหกิจชุมชน ด้วยการกำหนดมาตรฐานการบัญชีวิสาหกิจชุมชนที่เอื้อต่อการควบคุมภายในและการดำเนินธุรกิจของวิสาหกิจชุมชนให้เป็นไปตามวัตถุประสงค์ และส่งเสริมให้วิสาหกิจชุมชนใช้โปรแกรมระบบบัญชีในการจัดทำงบการเงิน เพื่อจะได้นำข้อมูลทางการเงินการบัญชีมาใช้ในการพัฒนาวิสาหกิจชุมชนได้อย่างรวดเร็ว และสร้างเครือข่ายวิสาหกิจชุมชนเพื่อให้แข่งขันกับตลาดธุรกิจได้

ในการดำเนินการดังกล่าว กรมฯ ได้จัดทำแนวปฏิบัติและคู่มือระบบบัญชีและระบบการควบคุมภายใน 7 ด้าน ได้แก่ การบริหารงานทั่วไป/การบริหารธุรกิจ/เงินสดและเงินฝากธนาคาร/ค่าหุ้น/สินทรัพย์/การรับฝากเงิน และด้านการจัดสรรกำไรสุทธิ นอกจากนี้ได้สร้างวิสาหกิจชุมชนต้นแบบที่มีระบบการควบคุมภายในที่เป็นมาตรฐาน เพื่อเพิ่มศักยภาพการบริหารการเงินในระดับจังหวัด และระดับอำเภอ สำหรับสมาชิกวิสาหกิจชุมชนจะส่งเสริมให้สามารถทำบัญชีครัวเรือนและบัญชีต้นทุนประกอบอาชีพ เพื่อลดรายจ่าย เพิ่มรายได้ สร้างเงินออม และมีคุณภาพชีวิตที่ดีขึ้น



วิสาหกิจชุมชน		งบกำไรขาดทุน	
งบดุล	บาท	งบกำไรขาดทุน	บาท
ณ วันที่ 31 พ.ค. 2553		สำหรับงวด 51 เดือนสิ้นสุดวันที่ 31 พ.ค. 53	
สินทรัพย์		รายได้	
เงินสด	17,556	ดอกเบี้ยรับจากเงินฝาก	
เงินฝากธนาคาร	5,914.26	ขายสินค้า	259,922
ลูกหนี้		ดอกเบี้ยเงินฝากธนาคาร	
วัตถุดิบคงเหลือสิ้นปี			
สินค้าคงเหลือสิ้นปี	29,425		
สินทรัพย์ถาวร - สุทธิ	93,112	รวมรายได้	259,922
รวมสินทรัพย์	151,909.96		
หนี้สินและทุน		ค่าใช้จ่าย	
หนี้สิน		ดอกเบี้ยจ่ายเงินกู้	
เงินกู้ยืม		ต้นทุนการผลิต (ซึ่งหัก)	105,914
เงินอุดหนุน	40,000	ต้นทุนสินค้าขาย	
เงินรับฝาก	9,000	ค่าเสื่อมราคา	
อื่นๆ		กำไรขายแรงงาน (หัก)	33,413
รวมหนี้สิน	49,000	กำไรเปลี่ยนแปลง (ขาด)	8,620
ทุน		กำไรหรือขาดทุนแบบพัน%	
ทุนเรือนหุ้น	29,000		
ทุนสะสม	7,173,26	อื่นๆ	
กำไร (ขาดทุน) สุทธิ	9,211	รวมค่าใช้จ่าย	93,555
รวมทุน	102,909.96	กำไร (ขาดทุน) สุทธิ	102,909
รวมหนี้สินและทุน	151,909.96		



# The Development of Accounting Standard in Community Enterprises

In response to government policy in promoting and developing community enterprises in accordance with Community Enterprise Act 2005, the Cooperative Auditing Department develops and provides financial and accounting management knowledge to community enterprises by prescribing accounting standard for internal control and their operation to be consistent with the objective. Community enterprises are also supported in the use of accounting system program in financial statement preparation to boost the community enterprise development and to create the network for business competition.

To achieve the objective, the Cooperative Auditing Department develops guidelines and manuals for accounting and internal control systems in 7 areas namely General Management/Business Management/Cash and Deposit/Share Value/Assets / Deposit Process and Net Profit Management. Model community enterprises representing standard internal control are also created in order to utilize the capability of financial management in provincial and district levels. Community enterprise members are additionally improved in household accounting and career cost accounting preparation in order to reduce expenses and increase income and saving, for better quality of life.



# พลิกฟื้นธุรกิจสถาบันเกษตรกรผ่านกลไกการบัญชี

กรมตรวจบัญชีสหกรณ์ได้ดำเนินการตามโครงการพลิกฟื้นธุรกิจสถาบันเกษตรกรผ่านกลไกการบัญชี โดยมีจุดเน้นนโยบายการเชื่อมโยง "กลไกการบัญชี" เพื่อมุ่งสร้างสรรค์ชุมชนมี "สถาบันเกษตรกร" เป็นศูนย์กลางเพื่อให้เกิดการปรับเปลี่ยนการจัดการตามแนวเศรษฐกิจพอเพียงอย่างมีมาตรฐาน เริ่มจากการสร้างมาตรฐานการบัญชีสถาบัน/การสร้างเครื่องมือสารสนเทศและระบบการเตือนภัย เพื่อสนับสนุนการบริหารจัดการของสถาบันเกษตรกร/การสร้างทักษะการเรียนรู้ให้แก่

คณะกรรมการสหกรณ์ ผู้จัดการ ผู้ตรวจสอบกิจการ และสมาชิกสหกรณ์ตลอดจนการสร้างเครือข่ายความร่วมมือทางธุรกิจขององค์กรอื่น อาทิเช่น วิสาหกิจชุมชน สถาบันการศึกษา กองทุนหมู่บ้าน ทั้งนี้ เพื่อผลักดันให้สถาบันเกษตรกรมีความเข้มแข็ง ด้วยแนวคิดของการช่วยตนเอง ร่วมคิดร่วมทำ รวมกลุ่มเพื่อพึ่งพา เพื่อสู่ความยั่งยืน

ในปีงบประมาณ 2553 มีสหกรณ์ภาคเกษตรที่เข้าร่วมโครงการ จำนวน 1,551 สหกรณ์ และมีเครือข่ายความร่วมมือเป็นวิสาหกิจชุมชน จำนวน 1,316 แห่ง (ทำธุรกิจกับสหกรณ์ จำนวน 1,092 แห่ง) สถาบันการศึกษา จำนวน 1,431 แห่ง กองทุนหมู่บ้าน จำนวน 1,368 แห่ง และครูบัญชีอาสา จำนวน 1,465 ราย



# Agricultural Institute Business Recovery through Accounting Mechanism

The Cooperative Auditing Department proceeds the Agricultural Institute Business Recovery Through Accounting Mechanism Project by focusing on linking "accounting mechanism" to create communities with "agriculture institutes" as the change center for adjusting management accordingly with sufficiency economy standard. It starts from developing the standard of institute accounting/information and system tool

warning system to support the management of agricultural institutes/learning skills to cooperative committees, managers, business inspectors and cooperative members, to building cooperation network with other organizations such as community enterprises, educational institutes, village funds, in order to create the strength, self-reliance and sustainability of agricultural institutes.

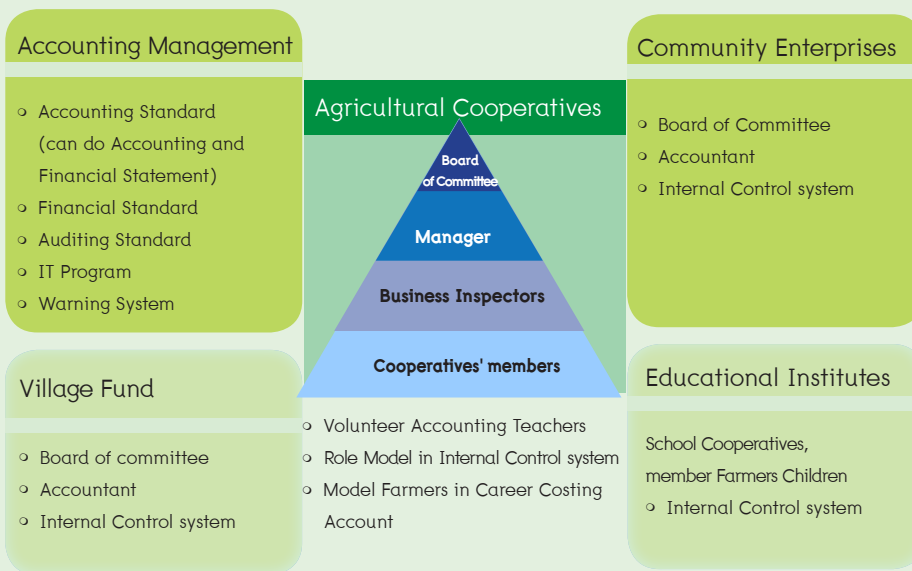

In the fiscal year 2010, there are 1,551 agricultural cooperatives, 1,316 community enterprises in the cooperation network (1,092 of them operating business with cooperatives), 1,431 educational institutions, 1,368 village funds and 1,465 agricultural volunteers participating in the project.





## สร้างเครือข่ายธุรกิจภาคสหกรณ์

### ส่งเสริมการบริหารจัดการธุรกิจสหกรณ์ร้านค้ารูปแบบใหม่ Coop Shop

มีเป้าหมายเพื่อร่วมผนึกกำลังเครือข่ายร้านค้าสหกรณ์ทั่วประเทศให้มีเอกลักษณ์เป็นหนึ่งเดียว เพื่อแสดงพลังที่ยิ่งใหญ่แห่งมวลชนร้านค้าสหกรณ์ไทย โดยกรมฯ ร่วมกับชุมนุมร้านสหกรณ์แห่งประเทศไทย จำกัด จัดพิธีลงนามบันทึกข้อตกลงความร่วมมือการบริหารจัดการธุรกิจร้านค้าสหกรณ์รูปแบบใหม่ Coop Shop โดยนำร่องร้านสหกรณ์ 11 แห่ง เพื่อพัฒนาและสร้างมูลค่าเพิ่มธุรกิจสหกรณ์ บนพื้นฐานภาวะเศรษฐกิจทางการเงิน โดยขับเคลื่อนใน 3 ทิศทาง ได้แก่ การสร้างมาตรฐานการบัญชี การพัฒนาระบบตลาดในภาคสหกรณ์ผ่านกลไกการบัญชี และการเชื่อมโยงธุรกิจสินค้าสหกรณ์ภาคเกษตร

### เพิ่มช่องทางจำหน่ายสินค้า/โอกาสเจรจาธุรกิจ

กรมฯ ได้ส่งเสริมช่องทางจำหน่ายสินค้าของสหกรณ์ทางเว็บไซต์ [www.coopinthailand.com](http://www.coopinthailand.com) ซึ่งเป็นแหล่งรวบรวมข้อมูลสินค้าของสหกรณ์ทั่วประเทศ โดยแยกเป็นหมวดหมู่รายการสินค้ารายพื้นที่ และยังเป็นกรณีแหล่งวัตถุดิบทางการเกษตร เป็นศูนย์กลางแลกเปลี่ยนทางการค้าและธุรกิจสหกรณ์ไทย ในฐานะตัวกลางการซื้อขายแลกเปลี่ยนและกระจายผลผลิตจากภาคสหกรณ์ไปสู่กลุ่มผู้ผลิต ผู้บริโภค และกลุ่มสหกรณ์ด้วยกัน โดยเน้นการสร้างเครือข่ายทางธุรกิจ และสร้างโอกาสใหม่ในการเจรจาธุรกิจ ในปี 2553 มีสหกรณ์ที่เข้าเป็นสมาชิกแล้ว จำนวน 803 สหกรณ์





## Building Business Cooperative Network

**Coop shop is a new method for improving cooperative business and consumer cooperatives.** Its purpose is to create the unique identity by integrating cooperative network throughout the country to express the power of Thai cooperatives. The Cooperative Auditing Department in cooperation with the Consumer Cooperative Federation of Thailand Ltd. signed an agreement on Coop Shop management in 11 pilot cooperatives. The effort aims to develop and create added value for cooperative business on a financial situation basis in 3 dimensions namely creating accounting standard, developing cooperative market system through accounting mechanism, and linking business with agricultural cooperatives' product.

### Expand the Channel of Product Distribution/ Business to Business : B to B

The Cooperative Auditing Department also expands the channel of product distribution and Business to Business (B to B) negotiation opportunity via the website [www.coopinthailand.com](http://www.coopinthailand.com) to be the source of information on goods gathered from all cooperatives countrywide with the categorization by product and area. It also provides index on agricultural source of raw materials, acting as a center and middle agent for trade and Thai cooperative business exchange and distribution from cooperative sectors to manufacturers, consumers and cooperatives with an emphasis on building network and B-to-B opportunity. In 2010, 803 cooperatives have applied as members.





# ส่วนที่ 3

## รายงานทางการเงิน





# Part III

## Financial Reports

## กรมตรวจบัญชีสหกรณ์ งบแสดงฐานะการเงิน

ณ วันที่ 30 กันยายน 2553 และ 2552

(หน่วย:บาท)

		2553	2552
<b>สินทรัพย์</b>			
<b>สินทรัพย์หมุนเวียน</b>			
เงินสดและรายการเทียบเท่าเงินสด	2	13,253,660.37	21,367,053.76
ลูกหนี้ระยะสั้น		1,921,001.46	1,820,470.59
รายได้ค้างรับ		1,005,138.45	656,671.12
สินค้าและวัสดุคงเหลือ		914,530.96	1,508,373.65
สินทรัพย์หมุนเวียนอื่น		23,896.29	20,000.00
<b>รวมสินทรัพย์หมุนเวียน</b>		<b>17,118,227.53</b>	<b>25,372,569.12</b>
<b>สินทรัพย์ไม่หมุนเวียน</b>			
ที่ดิน อาคารและอุปกรณ์ (สุทธิ)	3	495,597,299.81	514,238,312.63
สินทรัพย์โครงสร้างพื้นฐาน (สุทธิ)	4	2,832,511.54	1,834,759.48
สินทรัพย์ไม่มีตัวตน (สุทธิ)	5	12,787,956.19	8,171,016.66
<b>รวมสินทรัพย์ไม่หมุนเวียน</b>		<b>511,217,767.54</b>	<b>524,244,088.77</b>
<b>รวมสินทรัพย์</b>		<b>528,335,995.07</b>	<b>549,616,657.89</b>

### หนี้สิน

#### หนี้สินหมุนเวียน

เจ้าหนี้ระยะสั้น		3,509,505.68	4,398,776.22
ค่าใช้จ่ายค้างจ่าย		1,750,266.79	9,804,992.64
เงินทศรองราชการรับจากคลังระยะสั้น		0.00	5,000.00
เงินรับฝากระยะสั้น		3,773,560.40	2,952,287.94
หนี้สินหมุนเวียนอื่น		3,404,787.91	5,100,752.72
<b>รวมหนี้สินหมุนเวียน</b>		<b>12,438,120.78</b>	<b>22,261,809.52</b>

## COOPERATIVE AUDITING DEPARTMENT FINANCIAL STATEMENTS

AS OF SEPTEMBER 30, 2010 AND 2009

(Unit : Baht)

	Notes	2010	2009
<b>ASSETS</b>			
<b>Current Assets</b>			
Cash and Cash Equivalents	2	13,253,660.37	21,367,053.76
Short-term Accounts Receivable		1,921,001.46	1,820,470.59
Accrued Income		1,005,138.45	656,671.12
Supplies and Inventories		914,530.96	1,508,373.65
Others Current Assets		23,896.29	20,000.00
<b>Total Current Assets</b>		<b>17,118,227.53</b>	<b>25,372,569.12</b>
<b>Non-Current Assets</b>			
Property, Plant and Equipment (net)	3	495,597,299.81	514,238,312.63
Basic Infrastructure Assets (net)	4	2,832,511.54	1,834,759.48
Intangible Assets (net)	5	12,787,956.19	8,171,016.66
<b>Total Non Current Assets</b>		<b>511,217,767.54</b>	<b>524,244,088.77</b>
<b>TOTAL ASSETS</b>		<b>528,335,995.07</b>	<b>549,616,657.89</b>
<b>LIABILITIES</b>			
<b>Current Liabilities</b>			
Short-term Account Payable		3,509,505.68	4,398,776.22
Accrued Expenses		1,750,266.79	9,804,992.64
Short-term cash advance from government		0.00	5,000.00
Short-term Deposits		3,773,560.40	2,952,287.94
Other Current Liabilities		3,404,787.91	5,100,752.72
<b>Total Current Liabilities</b>		<b>12,438,120.78</b>	<b>22,261,809.52</b>

## กรมตรวจบัญชีสหกรณ์ งบแสดงฐานะการเงิน (ต่อ)

ณ วันที่ 30 กันยายน 2553 และ 2552

	(หน่วย:บาท)	
หมายเหตุ	2553	2552
<b>หนี้สินไม่หมุนเวียน</b>		
รายได้รอการรับรู้ระยะยาว	15,093,934.29	11,431,201.30
เงินอุดหนุนรอการรับจากคลังระยะยาว	1,565,000.00	1,560,000.00
<b>รวมหนี้สินไม่หมุนเวียน</b>	<b>16,658,934.29</b>	<b>12,991,201.30</b>
<b>รวมหนี้สิน</b>	<b>29,097,055.07</b>	<b>35,253,010.82</b>
<b>สินทรัพย์สุทธิ</b>	<b>499,238,940.00</b>	<b>514,363,647.07</b>
<b>สินทรัพย์สุทธิ</b>		
ทุน	344,086,351.22	344,086,351.22
รายได้สูง (ต่ำ) กว่าค่าใช้จ่ายสะสม	155,152,588.78	170,277,295.85
<b>รวมสินทรัพย์สุทธิ</b>	<b>499,238,940.00</b>	<b>514,363,647.07</b>

หมายเหตุประกอบงบการเงินเป็นส่วนหนึ่งของงบการเงินนี้

## COOPERATIVE AUDITING DEPARTMENT FINANCIAL STATEMENTS (Continued)

AS OF SEPTEMBER 30, 2010 AND 2009

		(Unit : Baht)	
Notes	2010	2009	
<b>Non-Current Liabilities</b>			
Long-term pending recognizing Income	15,093,934.29	11,431,201.30	
Long-term cash advance from government	1,565,000.00	1,560,000.00	
<b>Total non-current liabilities</b>	<b>16,658,934.29</b>	<b>12,991,201.30</b>	
<b>Total liabilities</b>	<b>29,097,055.07</b>	<b>35,253,010.82</b>	
<b>NET ASSETS</b>	<b>499,238,940.00</b>	<b>514,363,647.07</b>	
 <b>NET ASSETS</b>			
Capital	344,086,351.22	344,086,351.22	
Income higher (lower) than retained expenses	155,152,588.78	170,277,295.85	
<b>Total Net Assets</b>	<b>499,238,940.00</b>	<b>514,363,647.07</b>	

*The Accompanying notes are an integral part of these financial statements.*

## กรมตรวจบัญชีสหกรณ์ จบรายได้และค่าใช้จ่าย

สำหรับปี สิ้นสุดวันที่ 30 กันยายน 2553 และ 2552

(หน่วย:บาท)

		2553	2552
<b>รายได้จากการดำเนินงาน</b>			
<b>รายได้จากรัฐบาล</b>			
รายได้จากงบประมาณ	6	1,191,564,024.02	1,296,697,305.25
<b>รวมรายได้จากรัฐบาล</b>		<b>1,191,564,024.02</b>	<b>1,296,697,305.25</b>
<b>รายได้จากแหล่งอื่น</b>			
รายได้จากการขายสินค้าและบริการ		1,276,243.00	227,211.82
รายได้จากเงินช่วยเหลือและเงินบริจาค		732,890.71	650,884.43
รายได้อื่น		11,523,782.42	15,803,857.37
<b>รวมรายได้จากแหล่งอื่น</b>		<b>13,532,916.13</b>	<b>16,681,953.62</b>
<b>รวมรายได้จากการดำเนินงาน</b>		<b>1,205,096,940.15</b>	<b>1,313,379,258.87</b>
<b>ค่าใช้จ่ายจากการดำเนินงาน</b>			
ค่าใช้จ่ายบุคลากร	7	649,568,659.66	661,028,714.27
ค่าบำเหน็จบำนาญ		109,484,155.62	91,709,509.74
ค่าใช้จ่ายในการฝึกอบรม		52,953,166.68	86,768,506.04
ค่าใช้จ่ายในการเดินทาง		60,973,112.04	62,998,103.90
ค่าวัสดุและค่าใช้จ่าย	8	273,338,000.45	278,877,692.62
ค่าสาธารณูปโภค	9	16,107,956.24	17,445,863.00
ค่าเสื่อมราคาและค่าตัดจำหน่าย	10	53,591,306.50	49,692,241.58
ค่าใช้จ่ายเงินอุดหนุน		0.00	7,683,600.00
ค่าใช้จ่ายอื่น		10,523,297.59	12,550,871.04
<b>รวมค่าใช้จ่ายจากการดำเนินงาน</b>		<b>1,226,539,654.78</b>	<b>1,268,755,102.19</b>
<b>รายได้สุทธิ (ค่า) กว่าค่าใช้จ่ายจากการดำเนินงาน</b>		<b>(21,442,714.63)</b>	<b>44,624,156.68</b>

**COOPERATIVE AUDITING DEPARTMENT**  
**STATEMENT OF INCOME AND EXPENSE**  
 FOR THE YEAR ENDED SEPTEMBER 30, 2010 AND 2009

		(Unit : Baht)	
	Notes	2010	2009
<b>REVENUES FROM OPERATION</b>			
<b>Revenues form Government</b>			
Revenues from Budget	6	1,191,564,024.02	1,296,697,305.25
<b>Total Revenues from Government</b>		<b>1,191,564,024.02</b>	<b>1,296,697,305.25</b>
<b>Revenues from other Sources</b>			
Revenues from Sales and Service		1,276,243.00	227,211.82
Revenues from Grant and Donation		732,890.71	650,884.43
Other Revenues		11,523,782.42	15,803,857.37
<b>Total Revenues from other Sources</b>		<b>13,532,916.13</b>	<b>16,681,953.62</b>
<b>Total Revenues from Operation</b>		<b>1,205,096,940.15</b>	<b>1,313,379,258.87</b>
<b>EXPENSE FROM OPERATION</b>			
Personnel Expenses	7	649,568,659.66	661,028,714.27
Pension and Retirement Expenses		109,484,155.62	91,709,509.74
Training Expenses		52,953,166.68	86,768,506.04
Travelling Expenses		60,973,112.04	62,998,103.90
Material and Supplies Expenses	8	273,338,000.45	278,877,692.62
Utilities	9	16,107,956.24	17,445,863.00
Depreciation and Amortization	10	53,591,306.50	49,692,241.58
Support Expenses		0.00	7,683,600.00
Other Expenses		10,523,297.59	12,550,871.04
<b>Total Expense from Operation</b>		<b>1,226,539,654.78</b>	<b>1,268,755,102.19</b>
<b>Revenue Higher (lower) than Expense from Operation</b>		<b>(21,442,714.63)</b>	<b>44,624,156.68</b>



## กรมตรวจบัญชีสหกรณ์ จบบรายได้และค่าใช้จ่าย (ต่อ)

สำหรับปี สิ้นสุดวันที่ 30 กันยายน 2553 และ 2552

	(หน่วย:บาท)	
หมายเหตุ	2553	2552
<b>รายได้/ค่าใช้จ่ายที่ไม่เกิดจากการดำเนินงาน</b>		
กำไร/ขาดทุนสุทธิจากการจำหน่ายสินทรัพย์	(1,275,249.46)	(1,058,540.21)
รายการอื่นๆ ที่ไม่เกิดจากการดำเนินงาน	(2,571,579.81)	(6,681,242.29)
<b>รวมรายได้/ค่าใช้จ่ายที่ไม่เกิดจากการดำเนินงาน</b>	<b>(3,846,829.27)</b>	<b>(7,739,782.50)</b>
<b>รายได้สูง (ต่ำ) กว่าค่าใช้จ่ายจากกิจกรรมตามปกติ</b>	<b>(25,289,543.90)</b>	<b>36,884,374.18</b>
รายการพิเศษ	0.00	0.00
<b>รายได้สูง (ต่ำ) กว่าค่าใช้จ่ายสุทธิ</b>	<b>(25,289,543.90)</b>	<b>36,884,374.18</b>

หมายเหตุประกอบงบการเงินเป็นส่วนหนึ่งของงบการเงินนี้

**COOPERATIVE AUDITING DEPARTMENT**  
**STATEMENT OF INCOME AND EXPENSE (Continued)**  
 FOR THE YEAR ENDED SEPTEMBER 30, 2010 AND 2009

	Notes	2010	2009
<b>(Unit : Baht)</b>			
<hr/>			
<b>Revenues/Expenses not Occurred from Operation</b>			
Net profit/loss from sales of assets		(1,275,249.46)	(1,058,540.21)
Other transactions not occurred from operation		(2,571,579.81)	(6,681,242.29)
<b>Total Revenues/Expenses not occurred form operation</b>		<b>(3,846,829.27)</b>	<b>(7,739,782.50)</b>
<hr/>			
<b>Revenues higher (lower) than expenses from normal activities</b>		<b>(25,289,543.90)</b>	<b>36,884,374.18</b>
Extra Transactions		0.00	0.00
<b>Revenues higher (lower) than net expense</b>		<b>(25,289,543.90)</b>	<b>36,884,374.18</b>
<hr/>			

*The Accompanying notes are an integral part of these financial statements.*

# กรมตรวจบัญชีสหกรณ์

## หมายเหตุประกอบงบการเงิน

สำหรับปี สิ้นสุดวันที่ 30 กันยายน 2553 และ 2552

### หมายเหตุที่ 1 - สรุปนโยบายการบัญชีที่สำคัญ

#### 1.1 หลักเกณฑ์ในการจัดทำงบการเงิน

งบการเงินนี้จัดทำขึ้นตามเกณฑ์คงค้าง ซึ่งเป็นไปตามข้อกำหนดในหลักการและนโยบายบัญชี สำหรับหน่วยงานภาครัฐ ฉบับที่ 2 ตามประกาศกระทรวงการคลัง เมื่อวันที่ 6 มกราคม 2546 การจัดประเภทและการแสดงรายการในงบการเงินถือปฏิบัติตามหนังสือกรมบัญชีกลาง ค่วนที่สุด ที่ กค 0423.2/ว 410 ลงวันที่ 21 พฤศจิกายน 2551 เรื่องรูปแบบรายงานการเงินของหน่วยงานภาครัฐ สำหรับปีงบประมาณ พ.ศ. 2551 และปีต่อ ๆ ไป

#### 1.2 หน่วยงานที่เสนอรายงาน

งบการเงินนี้เป็นการแสดงภาพรวมในระดับกรม ซึ่งรวมรายการทางบัญชีที่เกิดขึ้นในส่วนกลาง และหน่วยงานระดับภูมิภาคภายใต้สังกัดกรมตรวจบัญชีสหกรณ์ 85 แห่ง ได้แก่ สำนักงานตรวจบัญชีสหกรณ์ที่ 1-10 และสำนักงานตรวจบัญชีสหกรณ์ 75 จังหวัด

#### 1.3 ขอบเขตของข้อมูลในรายงาน

รายการที่ปรากฏในงบการเงิน รวมถึงสินทรัพย์ หนี้สิน รายได้ และค่าใช้จ่าย ซึ่งเป็นของรัฐบาลในภาพรวม แต่ให้หน่วยงานเป็นผู้รับผิดชอบในการดูแลรักษาและบริหารจัดการให้แก่รัฐบาล ภายใต้อำนาจหน้าที่ ตามกฎหมาย และรวมถึงสินทรัพย์ หนี้สิน รายได้ และค่าใช้จ่าย ซึ่งเป็นของหน่วยงานที่ใช้เพื่อประโยชน์ในการดำเนินงานของหน่วยงานเอง ไม่ว่าจะรายการดังกล่าวจะเป็นรายการที่เกิดจากเงินในงบประมาณหรือเงินนอกงบประมาณ ซึ่งเป็นรายการที่เกิดขึ้นทั้งที่หน่วยงานในส่วนกลาง และหน่วยงานในส่วนภูมิภาค ภายใต้สังกัด

#### 1.4 การรับรู้รายได้

- รายได้จากเงินงบประมาณรับรู้เมื่อได้รับอนุมัติค่าขอเบิกเงินจากกรมบัญชีกลาง
  - รายได้เงินนอกงบประมาณรับรู้เมื่อเกิดรายได้
  - รายได้แผ่นดินรับรู้เมื่อได้รับเงิน
- รายได้แผ่นดินประเภทภาษีแสดงในงบการเงินด้วยยอดสุทธิจากการจ่ายคืนภาษีแล้ว รายได้แผ่นดินแสดงเป็นรายการต่างหากจากรายได้และค่าใช้จ่ายจากกิจกรรมปกติของหน่วยงานในงบรายได้และค่าใช้จ่าย

#### 1.5 วัสดุคงเหลือ

แสดงในราคาทุน และตีราคาวัสดุคงเหลือโดยวิธีเข้าก่อนออกก่อน

**COOPERATIVE AUDITING DEPARTMENT**  
**NOTES TO FINANCIAL STATEMENT**  
**FOR THE YEAR ENDED SEPTEMBER 30, 2010 AND 2009**

**NOTE 1 - Significant summarized of accounting policies**

**1.1 Basis of preparation**

This financial statement has been prepared on accrual basis in accordance with accounting principles and policies of Government Section no. 2, promulgated by Ministry of Finance dated January 6, 2003. Financial classification and presentation has applied with urgent notification of Comptroller General's Department no. gor kor 0423.2/wor 410 dated November 21, 2008 subject to financial reporting requirement of Government Section for budget year 2008 and consequence year.

**1.2 Presenting Section**

This financial statement has been totally prepared on department level which included accounting transactions occurred in central and provincial division for 85 cooperatives under the Cooperative Auditing Department which consisted of the Offices of Cooperative Auditing no.1-10 and 75 provincial cooperative auditing offices.

**1.3 Scope of information reporting**

Transactions that presented in financial statement included assets, liabilities, revenues and expenses which belonged to government as a whole but allowed section in responsible for safeguard and manage on behalf of government in accordance with the law requirement and also included assets, liabilities, revenues and expenses which belonged to the section that using on their own, neither those transactions will occur inside or outside budget, represented transactions occurred in central and provincial section under this sector.

**1.4 Revenue recognition**

- ▶ Revenue from budget is recognized when authorized reimbursement by The Comptroller General's Department.
- ▶ Revenue outside budget is recognized when revenue occurred.
- ▶ Government revenue is recognized when received money.

Government revenue-tax is presented in financial statement as net after tax payment. Government revenue is separately presented from revenues and expenses from normal activities in income and expense statement.

**1.5 Inventories**

Are stated at cost and cost is determined by the first-in, first-out method.

## กรมตรวจบัญชีสหกรณ์ หมายเหตุประกอบงบการเงิน (ต่อ) สำหรับปี สิ้นสุดวันที่ 30 กันยายน 2553 และ 2552

### 1.6 ที่ดิน อาคาร และอุปกรณ์

- ที่ดิน แสดงในราคาประเมิน ส่วนใหญ่เป็นที่ดินราชพัสดุที่อยู่ในความดูแลของกรมธนารักษ์
- อาคาร แสดงในราคาทุนหักค่าเสื่อมราคาสะสม ประกอบด้วยอาคารที่หน่วยงานมีกรรมสิทธิ์ และอาคารที่หน่วยงานไม่มีกรรมสิทธิ์แต่ได้ครอบครองและนำมาใช้ประโยชน์ในการดำเนินงาน
- อุปกรณ์ แสดงในราคาทุนหักค่าเสื่อมราคาสะสม
  - ▷ อุปกรณ์ที่ได้มาก่อนปี 2540 ไม่นำมาบันทึกบัญชี แต่บันทึกไว้ในทะเบียนคุมสินทรัพย์
  - ▷ อุปกรณ์ที่ได้มาตั้งแต่ปีงบประมาณ 2540-2545 บันทึกเฉพาะที่มีมูลค่าตั้งแต่ 30,000 บาทขึ้นไป
  - ▷ อุปกรณ์ที่ได้มาตั้งแต่ปีงบประมาณ 2546 เป็นต้นไป บันทึกเฉพาะที่มีมูลค่าตั้งแต่ 5,000 บาทขึ้นไป

### 1.7 สินทรัพย์ไม่มีตัวตน

แสดงในราคาทุนหักค่าตัดจำหน่ายสะสม

### 1.8 ค่าเสื่อมราคาและค่าตัดจำหน่าย

ค่าเสื่อมราคาและค่าตัดจำหน่ายคำนวณจากราคาทุนของอาคารและอุปกรณ์ และสินทรัพย์ไม่มีตัวตนโดยวิธีเส้นตรง ตามอายุการใช้งานโดยประมาณของสินทรัพย์ ดังนี้

อาคารและสิ่งปลูกสร้าง	15-40	ปี
อุปกรณ์	2-12	ปี
โปรแกรมคอมพิวเตอร์	2-15	ปี

	(หน่วย:บาท)	
	2553	2552
<b>หมายเหตุที่ 2- เงินสดและรายการเทียบเท่าเงินสด</b>		
เงินสดในมือ	1,584,077.00	1,558,100.00
เงินฝากสถาบันการเงิน	7,266,666.58	14,389,062.20
เงินฝากคลัง	4,402,916.79	5,419,891.56
<b>รวม เงินสดและรายการเทียบเท่าเงินสด</b>	<b>13,253,660.37</b>	<b>21,367,053.76</b>

## COOPERATIVE AUDITING DEPARTMENT NOTES TO FINANCIAL STATEMENT (Continued)

FOR THE YEAR ENDED SEPTEMBER 30, 2010 AND 2009

### 1.6 Property, Plant and Equipment

- ▶ Property is stated at appraisal value and mainly represented government landlord under take care by the Treasury Department.
- ▶ Plant is stated as cost less accumulated depreciation, consisted of building that section has ownership and doesn't have ownership but has possession over and used in operation.
- ▶ Equipment is stated as cost less accumulated depreciation.
  - ▷ Equipment that acquired before 1997 is not required to record the capitalized of its asset but is required to record in fixed asset register.
  - ▷ Equipment that acquired in and after 1997-2002 is required to record the capitalized of its asset value of Baht 30,000 or more.
  - ▷ Equipment that acquired in and after 2003 is required to record the capitalized of its asset value of Baht 5,000 or more.

### 1.7 Intangible assets

Are stated at cost less accumulated amortization

### 1.8 Depreciation and amortization

Depreciation and amortization are calculated from cost of plant and equipment and intangible assets on the straight line basis to its residual value over the estimated useful life as follow;

Buildings and constructions	15 - 40	Years
Equipment	2 - 12	Years
Computer Software	2 - 15	Years

	(Unit : Baht)	
	2010	2009

### NOTE 2 - Cash and cash equivalents

Cash on hand	1,584,077.00	1,558,100.00
Cash in financial institutions	7,266,666.58	14,389,062.20
Government deposits	4,402,916.79	5,419,891.56
<b>Total cash and cash equivalents</b>	<b>13,253,660.37</b>	<b>21,367,053.76</b>

**กรมตรวจบัญชีสหกรณ์**  
**หมายเหตุประกอบงบการเงิน (ต่อ)**  
 สำหรับปี สิ้นสุดวันที่ 30 กันยายน 2553 และ 2552

(หน่วย:บาท)

	2553	2552
<b>หมายเหตุที่ 3 – ที่ดิน อาคาร และอุปกรณ์ (สุทธิ)</b>		
ที่ดินราชพัสดุในความครอบครอง 89,867.33 ตารางวา		
อาคารและสิ่งปลูกสร้าง	466,190,719.38	449,856,568.49
หัก ค่าเสื่อมราคาสะสม	139,027,684.07	126,022,738.71
อาคาร และสิ่งปลูกสร้าง (สุทธิ)	327,163,035.31	323,833,829.78
อุปกรณ์	424,478,802.38	422,016,868.93
หัก ค่าเสื่อมราคาสะสม	264,041,740.65	236,550,417.08
อุปกรณ์ (สุทธิ)	160,437,061.73	185,466,451.85
งานระหว่างก่อสร้าง	7,997,202.77	4,938,031.00
<b>รวม ที่ดิน อาคาร และอุปกรณ์ (สุทธิ)</b>	<b>495,597,299.81</b>	<b>514,238,312.63</b>
<b>หมายเหตุที่ 4 – สินทรัพย์โครงสร้างพื้นฐาน (สุทธิ)</b>		
สินทรัพย์โครงสร้างพื้นฐาน	4,482,879.91	3,220,579.91
หัก ค่าเสื่อมราคาสะสม	1,650,368.37	1,385,820.43
<b>รวม สินทรัพย์โครงสร้างพื้นฐาน (สุทธิ)</b>	<b>2,832,511.54</b>	<b>1,834,759.48</b>
<b>หมายเหตุที่ 5 – สินทรัพย์ไม่มีตัวตน (สุทธิ)</b>		
โปรแกรมคอมพิวเตอร์	31,608,477.57	24,640,100.46
หัก ค่าตัดจำหน่ายสะสม	18,820,522.38	16,469,084.80
โปรแกรมคอมพิวเตอร์ (สุทธิ)	12,787,955.19	8,171,015.66
สินทรัพย์ไม่มีตัวตนอื่น	23,754.00	23,754.00
หัก ค่าตัดจำหน่ายสะสม	23,753.00	23,753.00
สินทรัพย์ไม่มีตัวตนอื่น (สุทธิ)	1.00	1.00
<b>รวม สินทรัพย์ไม่มีตัวตน (สุทธิ)</b>	<b>12,787,956.19</b>	<b>8,171,016.66</b>

**COOPERATIVE AUDITING DEPARTMENT**  
**NOTES TO FINANCIAL STATEMENT (Continued)**

FOR THE YEAR ENDED SEPTEMBER 30, 2010 AND 2009

(Unit : Baht)

	2010	2009
<b>NOTE 3 - Property, Plant and Equipment (net)</b>		
Possession government landlord 89,867.33 square wah		
Buildings and constructions	466,190,719.38	449,856,568.49
<u>Less</u> Accumulated depreciation	139,027,684.07	126,022,738.71
Building and construction (net)	327,163,035.31	323,833,829.78
Equipment	424,478,802.38	422,016,868.93
<u>Less</u> Accumulated depreciation	264,041,740.65	236,550,417.08
Equipment (net)	160,437,061.73	185,466,451.85
Work under construction	7,997,202.77	4,938,031.00
<b>Total property, plant and equipment (net)</b>	<b>495,597,299.81</b>	<b>514,238,312.63</b>
<b>NOTE 4 - Basis infrastructure assets (net)</b>		
Basis infrastructure assets	4,482,879.91	3,220,579.91
<u>Less</u> Accumulated depreciation	1,650,368.37	1,385,820.43
<b>Total basis infrastructure assets (net)</b>	<b>2,832,511.54</b>	<b>1,834,759.48</b>
<b>NOTE 5 - Intangible assets (net)</b>		
Computer Software	31,608,477.57	24,640,100.46
<u>Less</u> Accumulated depreciation	18,820,522.38	16,469,084.80
Computer Software (net)	12,787,955.19	8,171,015.66
Other intangible assets	23,754.00	23,754.00
<u>Less</u> Accumulated amortization	23,753.00	23,753.00
Other intangible assets (net)	1.00	1.00
<b>Total intangible assets (net)</b>	<b>12,787,956.19</b>	<b>8,171,016.66</b>



**กรมตรวจบัญชีสหกรณ์**  
**หมายเหตุประกอบงบการเงิน (ต่อ)**  
 สำหรับปี สิ้นสุดวันที่ 30 กันยายน 2553 และ 2552

(หน่วย:บาท)

	2553	2552
<b>หมายเหตุที่ 6 - รายได้จากงบประมาณ</b>		
รายได้จากงบบุคลากร	563,972,632.88	554,963,317.00
รายได้จากงบดำเนินงาน	411,128,979.62	457,431,415.58
รายได้จากงบลงทุน	36,788,587.76	95,500,630.94
รายได้จากงบอุดหนุน	0.00	6,647,600.00
รายได้จากงบกลาง	166,500,602.05	164,341,789.73
รายได้จากงบรายจ่ายอื่น	24,027,433.87	32,018,616.47
หัก เบิกเกินส่งคืนเงินงบประมาณ	10,854,212.16	14,206,064.57
<b>รวม รายได้จากงบประมาณ</b>	<b>1,191,564,024.02</b>	<b>1,296,697,305.25</b>
<b>หมายเหตุที่ 7 - ค่าใช้จ่ายบุคลากร</b>		
เงินเดือน	358,666,296.61	353,610,418.69
ค่าจ้างประจำ	37,290,709.90	37,453,178.39
เงินรางวัลประจำปี	0.00	7,503,526.62
ค่ารักษาพยาบาล	50,182,784.38	51,231,025.05
ค่าใช้จ่ายบุคลากรอื่น	203,428,868.77	211,230,565.52
<b>รวม ค่าใช้จ่ายบุคลากร</b>	<b>649,568,659.66</b>	<b>661,028,714.27</b>
<b>หมายเหตุที่ 8 - ค่าวัสดุและค่าใช้สอย</b>		
ค่าวัสดุ	47,641,145.33	76,177,632.63
ค่าซ่อมแซมและบำรุงรักษา	15,738,445.85	15,683,837.53
ค่าแก๊สและน้ำมันเชื้อเพลิง	26,143,247.84	19,595,871.35
ค่าจ้างเหมาบริการ	101,712,448.62	89,670,951.28
ค่าใช้จ่ายอื่น	82,102,712.81	77,749,399.83
<b>รวม ค่าวัสดุและค่าใช้สอย</b>	<b>273,338,000.45</b>	<b>278,877,692.62</b>

**COOPERATIVE AUDITING DEPARTMENT**  
**NOTES TO FINANCIAL STATEMENT (Continued)**

FOR THE YEAR ENDED SEPTEMBER 30, 2010 AND 2009

(Unit : Baht)

	2010	2009
<b>NOTE 6 - Revenues from budgets</b>		
Revenues from personnel budget	563,972,632.88	554,963,317.00
Revenues from operation budget	411,128,979.62	457,431,415.58
Revenues from investment budget	36,788,587.76	95,500,630.94
Revenues from support budget	0.00	6,647,600.00
Revenues from central budget	166,500,602.05	164,341,789.73
Revenues from other expense budgets	24,027,433.87	32,018,616.47
<u>Less</u> Return budgets from over withdrawn	10,854,212.16	14,206,064.57
<b>Total revenues from budgets</b>	<b>1,191,564,024.02</b>	<b>1,296,697,305.25</b>
<b>NOTE 7 - Personnel expenses</b>		
Salaries	358,666,296.61	353,610,418.69
Regular wages	37,290,709.90	37,453,178.39
Annual award	0.00	7,503,526.62
Medical expenses	50,182,784.38	51,231,025.05
Other personnel expenses	203,428,868.77	211,230,565.52
<b>Total personnel expenses</b>	<b>649,568,659.66</b>	<b>661,028,714.27</b>
<b>NOTE 8 - Material and supply expenses</b>		
Supplies expenses	47,641,145.33	76,177,632.63
Repair and maintenance	15,738,445.85	15,683,837.53
Fuel expenses	26,143,247.84	19,595,871.35
Contractual service expenses	101,712,448.62	89,670,951.28
Other expenses	82,102,712.81	77,749,399.83
<b>Total materials and supply expenses</b>	<b>273,338,000.45</b>	<b>278,877,692.62</b>

**กรมตรวจบัญชีสหกรณ์**  
**หมายเหตุประกอบงบการเงิน (ต่อ)**  
 สำหรับปี สิ้นสุดวันที่ 30 กันยายน 2553 และ 2552

	(หน่วย:บาท)	
	2553	2552
<b>หมายเหตุที่ 9 – ค่าสาธารณูปโภค</b>		
ค่าไฟฟ้า	7,387,081.06	6,542,668.45
ค่าน้ำประปา	1,241,282.39	1,197,196.50
ค่าสาธารณูปโภคอื่น	7,479,592.79	9,705,998.05
<b>รวม ค่าสาธารณูปโภค</b>	<b>16,107,956.24</b>	<b>17,445,863.00</b>
<b>หมายเหตุที่ 10 – ค่าเสื่อมราคาและค่าตัดจำหน่าย</b>		
อาคารและสิ่งปลูกสร้าง	13,001,987.61	12,310,567.43
อุปกรณ์	37,973,333.37	35,345,208.08
สินทรัพย์โครงสร้างพื้นฐาน	264,547.94	169,443.15
สินทรัพย์ไม่มีตัวตน	2,351,437.58	1,867,022.92
<b>รวม ค่าเสื่อมราคาและค่าตัดจำหน่าย</b>	<b>53,591,306.50</b>	<b>49,692,241.58</b>

**COOPERATIVE AUDITING DEPARTMENT**  
**NOTES TO FINANCIAL STATEMENT (Continued)**

FOR THE YEAR ENDED SEPTEMBER 30, 2010 AND 2009

(Unit : Baht)

	2010	2009
<b>NOTE 9 - Utilities</b>		
Electricity Expense	7,387,081.06	6,542,668.45
Water supply Expense	1,241,282.39	1,197,196.50
Others utility expenses	7,479,592.79	9,705,998.05
<b>Total utilities</b>	<b>16,107,956.24</b>	<b>17,445,863.00</b>
<b>NOTE 10 - Depreciation and amortization</b>		
Buildings and constructions	13,001,987.61	12,310,567.43
Equipment	37,973,333.37	35,345,208.08
Basis infrastructure assets	264,547.94	169,443.15
Intangible assets	2,351,437.58	1,867,022.92
<b>Total depreciation and amortization</b>	<b>53,591,306.50</b>	<b>49,692,241.58</b>

## กรมตรวจบัญชีสหกรณ์ หมายเหตุประกอบงบการเงิน (ต่อ)

สำหรับปี สิ้นสุดวันที่ 30 กันยายน 2553 และ 2552

### หมายเหตุที่ 11 - รายงานฐานะเงินงบประมาณรายจ่ายปีปัจจุบัน (2553)

รายการ	งบสุทธิ	การสำรองเงิน	ใบสั่งซื้อ / สัญญา	เบิกจ่าย	คงเหลือ
--------	---------	--------------	--------------------	----------	---------

แผนงบประมาณ : ปรับโครงสร้างเศรษฐกิจภาคเกษตร

#### ผลผลิตที่ 1 สหกรณ์และกลุ่มเกษตรกรได้รับการตรวจสอบบัญชี

งบบุคลากร	554,862,180.00	-	-	542,101,980.14	12,760,199.86
งบดำเนินงาน	262,461,740.54	-	10,850.00	262,431,404.34	19,486.20
งบลงทุน	29,143,359.44	-	-	29,143,296.44	63.00
งบรายจ่ายอื่น	17,220,100.00	-	-	17,219,900.00	200.00

#### ผลผลิตที่ 2 สหกรณ์ กลุ่มเกษตรกรและวิสาหกิจชุมชนได้รับการพัฒนาความรู้ด้านบริหารจัดการทางการเงินการบัญชี

งบบุคลากร	5,766,600.00	-	-	5,416,798.92	349,801.08
งบดำเนินงาน	57,618,560.47	-	-	57,608,650.29	9,910.18

#### ผลผลิตที่ 3 ข้อมูลสารสนเทศทางการเงินของสหกรณ์และกลุ่มเกษตรกรที่เผยแพร่

งบดำเนินงาน	3,722,600.00	-	-	3,715,922.58	6,677.42
งบรายจ่ายอื่น	2,411,750.00	-	-	2,411,750.00	0.00

#### ผลผลิตที่ 4 เกษตรกรได้รับการส่งเสริมและพัฒนาศักยภาพ

งบบุคลากร	25,028,020.00	-	-	19,728,359.84	5,299,660.16
งบดำเนินงาน	74,229,139.55	-	-	74,226,175.03	2,964.52
<b>รวม</b>	<b>1,032,464,050.00</b>	<b>-</b>	<b>10,850.00</b>	<b>1,014,004,237.58</b>	<b>18,448,962.42</b>

### หมายเหตุที่ 12 - รายงานฐานะเงินงบประมาณรายจ่ายปีก่อน

รายการ	เงินกันไว้ เบิกเหลือปี (สุทธิ)	เบิกจ่าย	คงเหลือ
--------	-----------------------------------	----------	---------

แผนงบประมาณ : ชักจูงความยากจนและพัฒนาชนบท

#### ผลผลิตที่ 1 สหกรณ์และกลุ่มเกษตรกรได้รับการตรวจสอบบัญชี

งบลงทุน	9,076,752.02	9,076,752.02	0.00
งบรายจ่ายอื่น	1,665,216.00	1,665,216.00	0.00

#### ผลผลิตที่ 3 ข้อมูลสารสนเทศทางการเงินของสหกรณ์และกลุ่มเกษตรกรที่เผยแพร่

งบรายจ่ายอื่น	1,510,000.00	1,510,000.00	0.00
<b>รวม</b>	<b>12,251,968.02</b>	<b>12,251,968.02</b>	<b>0.00</b>

**COOPERATIVE AUDITING DEPARTMENT**  
**NOTES TO FINANCIAL STATEMENT (Continued)**

FOR THE YEAR ENDED SEPTEMBER 30, 2010 AND 2009

**NOTE 11 - Current year expense budget report (2010)**

Transactions	Net Budget	Reserved Money	Purchase Orders/ Contracts	Paid	Balance
<b>Budget Plan : Agricultural Economic Structure Adjustment</b>					
<b>Outcome No. 1 Cooperatives and farmer groups received auditing</b>					
Personal Budget	554,862,180.00	-	-	542,101,980.14	12,760,199.86
Operation Budget	262,461,740.54	-	10,850.00	262,431,404.34	19,486.20
Investment Budget	29,143,359.44	-	-	29,143,296.44	63.00
Other Expenses Budget	17,220,100.00	-	-	17,219,900.00	200.00
<b>Outcome No. 2 Cooperatives, farmer groups and community enterprises received development in Finance and Accounting Management Knowledge</b>					
Personal Budget	5,766,600.00	-	-	5,416,798.92	349,801.08
Operation Budget	57,618,560.47	-	-	57,608,650.29	9,910.18
<b>Outcome No. 3 The distribution of financial information of cooperatives and farmer groups</b>					
Operation Budget	3,722,600.00	-	-	3,715,922.58	6,677.42
Other Expenses Budget	2,411,750.00	-	-	2,411,750.00	0.00
<b>Outcome No. 4 Farmers received defective and efficient development</b>					
Personal Budget	25,028,020.00	-	-	19,728,359.84	5,299,660.16
Operation Budget	74,229,139.55	-	-	74,226,175.03	2,964.52
<b>Total</b>	<b>1,032,464,050.00</b>	<b>-</b>	<b>10,850.00</b>	<b>1,014,004,237.58</b>	<b>18,448,962.42</b>

**NOTE 12 - Previous year expense budget report**

Transactions	Year overlapping reserved money (net)	Paid	Balance
<b>Budget Plan : Poverty Alleviation and Rural Area Development</b>			
<b>Outcome No. 1 Cooperatives and farmer groups received auditing</b>			
Investment Budget	9,076,752.02	9,076,752.02	0.00
Other Expenses Budget	1,665,216.00	1,665,216.00	0.00
<b>Outcome No. 3. The distribution of financial information of cooperatives and farmer groups</b>			
Other Expenses Budget	1,510,000.00	1,510,000.00	0.00
<b>Total</b>	<b>12,251,968.02</b>	<b>12,251,968.02</b>	<b>0.00</b>

**กรมตรวจบัญชีสหกรณ์**  
**หมายเหตุประกอบงบการเงิน (ต่อ)**  
 สำหรับปี สิ้นสุดวันที่ 30 กันยายน 2553 และ 2552

(หน่วย:บาท)

	2553	2552
<b>หมายเหตุที่ 13 - รายงานรายได้แผ่นดิน</b>		
<b>รายได้แผ่นดิน-นอกจากภาษี</b>		
รายได้จากการขายสินค้าและบริการ	393,568.00	545,171.90
รายได้อื่น	1,581,691.41	2,101,247.47
<b>รวมรายได้้นอกจากภาษี</b>	<b>1,975,259.41</b>	<b>2,646,419.37</b>
<b>รวมรายได้แผ่นดินที่จัดเก็บ</b>	<b>1,975,259.41</b>	<b>2,646,419.37</b>
<b>หัก</b> รายได้แผ่นดินถอนคืนจากคลัง	<b>0.00</b>	<b>0.00</b>
<b>หัก</b> รายได้แผ่นดินจัดสรรตามกฎหมาย	<b>0.00</b>	<b>0.00</b>
<b>รายได้แผ่นดินสุทธิจากยอดถอนคืนและจัดสรรตามกฎหมาย</b>	<b>1,975,259.41</b>	<b>2,646,419.37</b>
<b>รายได้แผ่นดินนำส่งคลัง</b>	<b>0.00</b>	<b>0.00</b>
	<b>1,975,259.41</b>	<b>2,646,419.37</b>
<b>ปรับปรุงรายได้แผ่นดินรอนำส่งคลัง</b>	<b>0.00</b>	<b>0.00</b>
	<b>1,975,259.41</b>	<b>2,646,419.37</b>

**COOPERATIVE AUDITING DEPARTMENT**  
**NOTES TO FINANCIAL STATEMENT (Continued)**

FOR THE YEAR ENDED SEPTEMBER 30, 2010 AND 2009

(Unit : Baht)

	2010	2009
<b>NOTE 13 - Government Revenue Report</b>		
<b>Government revenues-non tax</b>		
Revenue from Sales and Services	393,568.00	545,171.90
Other revenues	1,581,691.41	2,101,247.47
<b>Total Government Revenue-non tax</b>	<b>1,975,259.41</b>	<b>2,646,419.37</b>
<b>Total Government revenue Collected</b>	<b>1,975,259.41</b>	<b>2,646,419.37</b>
<b>Less Government revenues withdrawn from treasury</b>	<b>0.00</b>	
<b>Less Legal reserved government revenues</b>	<b>0.00</b>	<b>0.00</b>
<b>Government revenues net from withdrawal and legal reserve</b>	<b>1,975,259.41</b>	<b>2,646,419.37</b>
<b>Government revenues submitted to treasury</b>	<b>0.00</b>	<b>0.00</b>
	<b>1,975,259.41</b>	<b>2,646,419.37</b>
<b>Adjusted government revenues submitted to treasury</b>	<b>0.00</b>	<b>0.00</b>
	<b>1,975,259.41</b>	<b>2,646,419.37</b>



## ต้นทุนผลิตและต้นทุนกิจกรรม

กิจกรรมหลัก	ต้นทุนรวม (บาท)	ปริมาณ	หน่วย นับ	ต้นทุนต่อหน่วย (พันบาท)
<b>ผลผลิตที่ 1 สหกรณ์และกลุ่มเกษตรกรได้รับการตรวจสอบบัญชี</b>				
1.1 ตรวจสอบบัญชีประจำปีสหกรณ์และ กลุ่มเกษตรกร	710,614,183.73	11,572	แห่ง	61,408.07
<b>ผลผลิตที่ 2 สหกรณ์ กลุ่มเกษตรกร และวิสาหกิจชุมชนได้รับ การพัฒนาความรู้ด้านการบริหารจัดการทางการเงินบัญชี</b>				
2.1 ฝึกอบรมด้านบริหารจัดการทางการเงิน การบัญชีแก่สหกรณ์และกลุ่มเกษตรกร	66,436,583.80	1,631	แห่ง	40,733.65
2.2 วางรูปแบบและสอนแนะนำการจัดทำบัญชี แก่วิสาหกิจชุมชน	25,908,945.19	1,092	แห่ง	23,726.14
2.3 สอนแนะนำการจัดทำบัญชีและฝึกอบรม แก่สหกรณ์ใน 3 จังหวัดชายแดนภาคใต้	4,002,113.51	97	แห่ง	41,258.90
2.4 กำกับแนะนำและฝึกอบรมการบริหารการเงิน และการบัญชีแก่สหกรณ์และกลุ่มเกษตรกร	16,050,870.93	384	แห่ง	41,799.14
<b>ผลผลิตที่ 3 ข้อมูลสารสนเทศทางการเงินบัญชีของสหกรณ์และกลุ่มเกษตรกร</b>				
3.1 เผยแพร่ข้อมูลสารสนเทศทางการเงิน การบัญชีของสหกรณ์และกลุ่มเกษตรกร	35,958,725.54	114	เรื่อง	315,427.42
<b>ผลผลิตที่ 4 เกษตรกรได้รับการส่งเสริมและพัฒนาศักยภาพ</b>				
4.1 จัดนิทรรศการคลินิกเกษตรเคลื่อนที่	8,025,631.99	304	ครั้ง	26,400.11
4.2 สอนแนะนำการจัดทำบัญชีรับจ่ายในครัวเรือน	234,245,087.20	612,546	คน	382.41
4.3 ฝึกอบรมการจัดทำบัญชีแก่กลุ่มเป้าหมาย ตามโครงการพระราชดำริ	3,152,603.17	9,902	คน	318.38
4.4 ฝึกอบรมการจัดทำบัญชีแก่เกษตรกร ที่ปลูกปาล์มน้ำมัน	3,152,603.17	850	คน	3,708.94

## OUTPUT AND ACTIVITY COSTING

Output/Activities	Total Cost (Baht)	Quantity	Counting	Unit Cost/unit (Thousand Baht)
<b>Output No. 1 Coopeatives and farmer groups received auditing</b>				
1.1 Annual cooperative and farmer group auditing	710,614,183.73	11,572	places	61,408.07
<b>Output No. 2 Cooperatives, farmer groups and community enterprises received development in Finance and Accounting Management Knowledge</b>				
2.1 Training financial and accounting management to cooperatives and farmer groups	66,436,583.80	1,631	places	40,733.65
2.2 Setting and coach accounting preparation to community enterprises	25,908,945.19	1,092	places	23,726.16
2.3 Coaching accounting preparation to cooperatives in 3 bordering southern provinces of Thailand	4,002,113.51	97	places	41,258.90
2.4 Monitoring, advicing and training financial and accounting management to cooperatives and farmer groups	16,050,870.93	384	places	41,799.14
<b>Output No. 3 The dissemination of financial information of cooperatives and farmer groups</b>				
3.1 Disseminating financial and accounting information of cooperatives and farmer group	35,958,725.54	114	subjects	315,427.42
<b>Output No. 4 Farmers received effective and efficient development</b>				
4.1 Exhibiting "Mobile Agriculture Clinic"	8,025,631.99	304	times	26,400.11
4.2 Coaching household accounting preparation	234,245,087.20	612,546	persons	382.41
4.3 Training accounting preparation to target group under royal projects	3,152,603.17	9,902	persons	318.38
4.4 Training of accounting preparation to palm-oil farmers	3,152,603.17	850	persons	3,708.94

## การวิเคราะห์ทางการเงิน

### 1. การย่อส่วนตามแนวดิ่ง

#### วิเคราะห์งบแสดงฐานะการเงิน

ณ วันที่ 30 กันยายน 2553 และ 2552

	(พันบาท)		อัตราย่อส่วนตามแนวดิ่ง	
	2553	2552	2553	2552
<b>สินทรัพย์</b>				
<b>สินทรัพย์หมุนเวียน</b>				
เงินสดและรายการเทียบเท่าเงินสด	13,253.66	21,367.05	2.51%	3.89%
ลูกหนี้ระยะสั้น	1,921.00	1,820.47	0.36%	0.33%
รายได้ค้างรับ	1,005.14	656.67	0.19%	0.12%
สินค้าและวัสดุคงเหลือ	914.53	1,508.37	0.17%	0.27%
สินทรัพย์หมุนเวียนอื่น	23.90	20.00	0.01%	0.01%
<b>รวมสินทรัพย์หมุนเวียน</b>	<b>17,118.23</b>	<b>25,372.56</b>	<b>3.24%</b>	<b>4.62%</b>
<b>สินทรัพย์ไม่หมุนเวียน</b>				
ที่ดิน อาคารและอุปกรณ์ (สุทธิ)	495,597.30	514,238.31	93.80%	93.56%
สินทรัพย์โครงสร้างพื้นฐาน (สุทธิ)	2,832.51	1,834.76	0.54%	0.33%
สินทรัพย์ไม่มีตัวตน (สุทธิ)	12,787.96	8,171.02	2.42%	1.49%
<b>รวมสินทรัพย์ไม่หมุนเวียน</b>	<b>511,217.77</b>	<b>524,244.09</b>	<b>96.76%</b>	<b>95.38%</b>
<b>รวมสินทรัพย์</b>	<b>528,336.00</b>	<b>549,616.66</b>	<b>100.00%</b>	<b>100.00%</b>

#### หนี้สิน

##### หนี้สินหมุนเวียน

เจ้าหนี้ระยะสั้น	3,509.50	4,398.78	0.66%	0.80%
ค่าใช้จ่ายค้างจ่าย	1,750.27	9,804.99	0.33%	1.78%
เงินทดรองราชการรับจากคลังระยะสั้น	0.00	5.00	0.00%	0.00%
เงินรับฝากระยะสั้น	3,773.56	2,952.29	0.71%	0.54%
หนี้สินหมุนเวียนอื่น	3,404.79	5,100.75	0.65%	0.93%
<b>รวมหนี้สินหมุนเวียน</b>	<b>12,438.12</b>	<b>22,261.81</b>	<b>2.35%</b>	<b>4.05%</b>

# FINANCIAL ANALYSIS

## 1. COMMON SIZE

### FINANCIAL STATEMENT ANALYSIS

AS OF SEPTEMBER 30, 2010 AND 2009

	(Thousand Baht)		Common Size	
	2010	2009	2010	2009
<b>ASSETS</b>				
<b>Current Assets</b>				
Cash and Cash equivalents	13,253.66	21,367.05	2.51%	3.89%
Short-term accounts receivable	1,921.00	1,820.47	0.36%	0.33%
Accrued Incomes	1,005.14	656.67	0.19%	0.12%
Supplies and Inventories	914.53	1,508.37	0.17%	0.27%
Other current assets	23.90	20.00	0.01%	0.01%
<b>Total current assets</b>	<b>17,118.23</b>	<b>25,372.56</b>	<b>3.24%</b>	<b>4.62%</b>
<b>Non-current assets</b>				
Property, plant and equipment (net)	495,597.30	514,238.31	93.80%	93.56%
Basis infrastructure assets (net)	2,832.51	1,834.76	0.54%	0.33%
Intangible assets (net)	12,787.96	8,171.02	2.42%	1.49%
<b>Total non-current assets</b>	<b>511,217.77</b>	<b>524,244.09</b>	<b>96.76%</b>	<b>95.38%</b>
<b>TOTAL ASSETS</b>	<b>528,336.00</b>	<b>549,616.66</b>	<b>100.00%</b>	<b>100.00%</b>
<b>LIABILITIES</b>				
<b>Current Liabilities</b>				
Short-term accounts payable	3,509.50	4,398.78	0.66%	0.80%
Accrued expenses	1,750.27	9,804.99	0.33%	1.78%
Short-term cash advance from government	0.00	5.00	0.00%	0.00%
Short-term deposit	3,773.56	2,952.29	0.71%	0.54%
Other current liabilities	3,404.79	5,100.75	0.65%	0.93%
<b>Total current liabilities</b>	<b>12,438.12</b>	<b>22,261.81</b>	<b>2.35%</b>	<b>4.05%</b>

## วิเคราะห์งบแสดงฐานะการเงิน (ต่อ)

ณ วันที่ 30 กันยายน 2553 และ 2552

	(พันบาท)		อัตราส่วนตามแนวกิ่ง	
	2553	2552	2553	2552
<b>หนี้สินไม่หมุนเวียน</b>				
รายได้รอการรับรู้ระยะยาว	15,093.94	11,431.20	2.85%	2.08%
เงินทดรองราชการรับจากคลังระยะยาว	1,565.00	1,560.00	0.30%	0.28%
<b>รวมหนี้สินไม่หมุนเวียน</b>	<b>16,658.94</b>	<b>12,991.20</b>	<b>3.15%</b>	<b>2.36%</b>
<b>รวมหนี้สิน</b>	<b>29,097.06</b>	<b>35,253.01</b>	<b>5.50%</b>	<b>6.41%</b>
<b>สินทรัพย์สุทธิ</b>				
	<b>499,238.94</b>	<b>514,363.65</b>	<b>94.50%</b>	<b>93.59%</b>
<b>สินทรัพย์สุทธิ</b>				
ทุน	344,086.35	344,086.35	65.13%	62.61%
รายได้สูง (ต่ำ) กว่าค่าใช้จ่ายสะสม	155,152.59	170,277.30	29.37%	30.98%
<b>รวมสินทรัพย์สุทธิ</b>	<b>499,238.94</b>	<b>514,363.65</b>	<b>94.50%</b>	<b>93.59%</b>
<b>รวมหนี้สินและสินทรัพย์สุทธิ</b>	<b>528,336.00</b>	<b>549,616.66</b>	<b>100.00%</b>	<b>100.00%</b>

## FINANCIAL STATEMENT ANALYSIS (Continued)

AS OF SEPTEMBER 30, 2010 AND 2009

	(Thousand Baht)		Common Size	
	2010	2009	2010	2009
<b>Non-current liabilities</b>				
Long-term pending recognizing income	15,093.94	11,431.20	2.85%	2.08%
Long-term cash advance from government	1,565.00	1,560.00	0.30%	0.28%
<b>Total non-current liabilities</b>	<b>16,658.94</b>	<b>12,991.20</b>	<b>3.15%</b>	<b>2.36%</b>
<b>Total liabilities</b>	<b>29,097.06</b>	<b>35,253.01</b>	<b>5.50%</b>	<b>6.41%</b>
<b>NET ASSETS</b>	<b>499,238.94</b>	<b>514,363.65</b>	<b>94.50%</b>	<b>93.59%</b>
<b>NET ASSETS</b>				
Capital	344,086.35	344,086.35	65.13%	62.61%
income higher				
(lower) than retained expense	155,152.59	170,277.30	29.37%	30.98%
<b>Total net assets</b>	<b>499,238.94</b>	<b>514,363.65</b>	<b>94.50%</b>	<b>93.59%</b>
<b>Total net liabilities and assets</b>	<b>528,336.00</b>	<b>549,616.66</b>	<b>100.00%</b>	<b>100.00%</b>

## วิเคราะห์งบรายได้และค่าใช้จ่าย

ณ วันที่ 30 กันยายน 2553 และ 2552

	(พันบาท)		อัตราส่วนตามแนวกิ่ง	
	2553	2552	2553	2552
<b>รายได้จากการดำเนินงาน</b>				
<b>รายได้จากรัฐบาล</b>				
รายได้จากงบประมาณ	1,191,564.03	1,296,697.31	98.88%	98.73%
<b>รวมรายได้จากรัฐบาล</b>	<b>1,191,564.03</b>	<b>1,296,697.31</b>	<b>98.88%</b>	<b>98.73%</b>
<b>รายได้จากแหล่งอื่น</b>				
รายได้จากการขายสินค้าและบริการ	1,276.24	227.21	0.10%	0.02%
รายได้จากเงินช่วยเหลือและเงินบริจาค	732.89	650.88	0.06%	0.05%
รายได้อื่น	11,523.78	15,803.86	0.96%	1.20%
<b>รวมรายได้จากแหล่งอื่น</b>	<b>13,532.91</b>	<b>16,681.95</b>	<b>1.12%</b>	<b>1.27%</b>
<b>รวมรายได้จากการดำเนินงาน</b>	<b>1,205,096.94</b>	<b>1,313,379.26</b>	<b>100.00%</b>	<b>100.00%</b>

## STATEMENT OF INCOME AND EXPENSE ANALYSIS

AS OF SEPTEMBER 30, 2010 AND 2009

	(Thousand Baht)		Common Size	
	2010	2009	2010	2009
<b>EXPENSES FROM OPERATION</b>				
<b>Revenue from government</b>				
Revenues from fixed and centre budget	1,191,564.03	1,296,697.31	98.88%	98.73%
<b>Total revenue from government</b>	<b>1,191,564.03</b>	<b>1,296,697.31</b>	<b>98.88%</b>	<b>98.73%</b>
<b>Revenues from other sources</b>				
Revenues from sales and services	1,276.24	227.21	0.10%	0.02%
Revenues from grant and donation	732.89	650.88	0.06%	0.05%
Other revenues	11,523.78	15,803.86	0.96%	1.20%
<b>Total revenue from other sources</b>	<b>13,532.91</b>	<b>16,681.95</b>	<b>1.12%</b>	<b>1.27%</b>
<b>Total revenue from operation</b>	<b>1,205,096.94</b>	<b>1,313,379.26</b>	<b>100.00%</b>	<b>100.00%</b>



## วิเคราะห์งบรายได้และค่าใช้จ่าย (ต่อ)

ณ วันที่ 30 กันยายน 2553 และ 2552

	(พันบาท)		อัตราส่วนตามแนวกิ่ง	
	2553	2552	2553	2552
<b>ค่าใช้จ่ายจากการดำเนินงาน</b>				
ค่าใช้จ่ายบุคลากร	649,568.66	661,028.72	53.90%	50.33%
ค่าบำเหน็จบำนาญ	109,484.15	91,709.51	9.09%	6.98%
ค่าใช้จ่ายในการฝึกอบรม	52,953.17	86,768.51	4.40%	6.61%
ค่าใช้จ่ายในการเดินทาง	60,973.11	62,998.10	5.06%	4.80%
ค่าวัสดุและค่าใช้จ่ายอื่น	273,338.00	278,877.69	22.68%	21.23%
ค่าสาธารณูปโภค	16,107.95	17,445.86	1.34%	1.33%
ค่าเสื่อมราคาและค่าตัดจำหน่าย	53,591.31	49,692.24	4.45%	3.78%
ค่าใช้จ่ายเงินอุดหนุน	0.00	7,683.60	0.00%	0.58%
ค่าใช้จ่ายอื่น	10,523.30	12,550.87	0.86%	0.96%
<b>รวมค่าใช้จ่ายจากการดำเนินงาน</b>	<b>1,226,539.65</b>	<b>1,268,755.10</b>	<b>101.78%</b>	<b>96.60%</b>
<b>รายได้สูง (ต่ำ) กว่าค่าใช้จ่าย</b>				
<b>จากการดำเนินงาน</b>	<b>(21,442.71)</b>	<b>44,624.16</b>	<b>(1.78%)</b>	<b>3.40%</b>
<b>รายได้/ค่าใช้จ่ายที่ไม่เกิด</b>				
<b>จากการดำเนินงาน</b>				
กำไร/ขาดทุนสุทธิจากการจำหน่ายสินทรัพย์	(1,275.25)	(1,058.54)	(0.11%)	(0.08%)
รายการอื่นๆ ที่ไม่เกิด				
จากการดำเนินงาน	(2,571.58)	(6,681.24)	(0.21%)	(0.51%)
<b>รวมรายได้/ค่าใช้จ่ายที่ไม่เกิดจากการดำเนินงาน</b>	<b>(3,846.83)</b>	<b>(7,739.78)</b>	<b>(0.32%)</b>	<b>(0.59%)</b>
<b>รายได้สูง (ต่ำ) กว่าค่าใช้จ่ายจากกิจกรรม</b>				
<b>ตามปกติ</b>	<b>(25,289.54)</b>	<b>36,884.38</b>	<b>(2.10%)</b>	<b>2.81%</b>
รายการพิเศษ	0.00	0.00	0.00%	0.00%
<b>รายได้สูง (ต่ำ) กว่าค่าใช้จ่ายสุทธิ</b>	<b>(25,289.54)</b>	<b>36,884.38</b>	<b>(2.10%)</b>	<b>2.81%</b>

## STATEMENT OF INCOME AND EXPENSE ANALYSIS (Continued)

AS OF SEPTEMBER 30, 2010 AND 2009

	(Thousand Baht)		Common Size	
	2010	2009	2010	2009
<b>EXPENSES FROM OPERATION</b>				
Personnel expenses	649,568.66	661,028.72	53.90%	50.33%
Pension and retirement Expenses	109,484.15	91,709.51	9.09%	6.98%
Training Expenses	52,953.17	86,768.51	4.40%	6.61%
Travelling expense	60,973.11	62,998.10	5.06%	4.80%
Material and supply expenses	273,338.00	278,877.69	22.68%	21.23%
Utilities	16,107.95	17,445.86	1.34%	1.33%
Depreciation and amortization	53,591.31	49,692.24	4.45%	3.78%
Support Expense	0.00	7,683.60	0.00%	0.58%
Other Expenses	10,523.30	12,550.87	0.86%	0.96%
<b>Total Expense from Operation</b>	<b>1,226,539.65</b>	<b>1,268,755.10</b>	<b>101.78%</b>	<b>96.60%</b>
<b>Revenue higher (lower) than expense from operation</b>	<b>(21,442.71)</b>	<b>44,624.16</b>	<b>(1.78%)</b>	<b>3.40%</b>
<b>Revenue higher (lower) than expense from operation</b>				
Net profit/loss from sales of asset	(1,275.25)	(1,058.54)	(0.11%)	(0.08%)
Other transactions not occurred from operation	(2,571.58)	(6,681.24)	(0.21%)	(0.51%)
<b>Total Revenue/expense not occurred from operation</b>	<b>(3,846.83)</b>	<b>(7,739.78)</b>	<b>(0.32%)</b>	<b>(0.59%)</b>
<b>Revenue higher (lower) than expense from normal activities</b>				
<b>from normal activities</b>	<b>(25,289.54)</b>	<b>36,884.38</b>	<b>(2.10%)</b>	<b>2.81%</b>
Extra Transactons	0.00	0.00	0.00%	0.00%
<b>Revenue higher (lower) than net expense</b>	<b>(25,289.54)</b>	<b>36,884.38</b>	<b>(2.10%)</b>	<b>2.81%</b>

## การวิเคราะห์งบแสดงฐานะการเงินโดยวิธีการย่อส่วนตามแนวดิ่ง

### สินทรัพย์

สินทรัพย์รวมทั้งหมดในปีงบประมาณ พ.ศ. 2553 มีจำนวน 528,335,995.07 บาท โดยมีสินทรัพย์หมุนเวียน จำนวน 17,118,227.53 บาท คิดเป็นร้อยละ 3.24 ของสินทรัพย์ทั้งสิ้น และ สินทรัพย์ไม่หมุนเวียน จำนวน 511,217,767.54 บาท คิดเป็นร้อยละ 96.76 ของสินทรัพย์ทั้งสิ้น สินทรัพย์ส่วนใหญ่เป็นสินทรัพย์ประเภท ที่ดิน อาคาร และอุปกรณ์ จำนวน 495,597,299.81 บาท คิดเป็นร้อยละ 93.80 ของสินทรัพย์ทั้งสิ้น ซึ่งได้ดำเนินการก่อสร้างอาคาร และสิ่งปลูกสร้างแล้วเสร็จ 2 แห่ง และมีสินทรัพย์ไม่มีตัวตน ได้แก่ โปรแกรมคอมพิวเตอร์ จำนวน 12,787,956.19 บาท คิดเป็นร้อยละ 2.42 ของสินทรัพย์ทั้งสิ้น

### หนี้สินและสินทรัพย์สุทธิ

หนี้สินและสินทรัพย์สุทธิ ปีงบประมาณ 2553 มีจำนวน 528,335,995.07 บาท โดยมีหนี้สินทั้งสิ้น จำนวน 29,097,055.07 บาท คิดเป็นร้อยละ 5.50 ของหนี้สินและสินทรัพย์สุทธิ ประกอบด้วย หนี้สินหมุนเวียน จำนวน 12,438,120.78 บาท คิดเป็นร้อยละ 2.35 ของหนี้สินและสินทรัพย์สุทธิ และหนี้สินไม่หมุนเวียน จำนวน 16,658,934.29 บาท คิดเป็นร้อยละ 3.15 ของหนี้สินและสินทรัพย์สุทธิ และสินทรัพย์สุทธิ จำนวน 499,238,940.00 บาท คิดเป็นร้อยละ 94.50 ของหนี้สินและสินทรัพย์สุทธิ

สำหรับรายการเจ้าหนี้ระยะสั้น จำนวน 3,509,505.68 บาท คิดเป็นร้อยละ 0.66 ของหนี้สินและสินทรัพย์สุทธิ มีสัดส่วนลดลงจากปีงบประมาณ พ.ศ. 2552 ซึ่งมีสัดส่วนร้อยละ 0.80 แสดงให้เห็นว่าความสามารถในการชำระหนี้ให้กับเจ้าหนี้ได้แล้วเสร็จภายในสิ้นปีงบประมาณ

## การวิเคราะห์งบรายได้และค่าใช้จ่ายโดยวิธีการย่อส่วนตามแนวดิ่ง

รายได้ทั้งหมดในปีงบประมาณ พ.ศ. 2553 เป็นรายได้จากรัฐบาล จำนวน 1,191,564,024.02 บาท คิดเป็นร้อยละ 98.88 ของรายได้รวม และรายได้จากแหล่งอื่น จำนวน 13,532,916.13 บาท คิดเป็นร้อยละ 1.12 ของรายได้รวม รายได้จากรัฐบาลลดลงจากปีงบประมาณ พ.ศ. 2552 เนื่องจากกรมฯ ได้รับงบประมาณ งบลงทุน และงบรายจ่ายอื่นลดลง

ค่าใช้จ่ายทั้งหมดในปีงบประมาณ พ.ศ. 2553 เป็นค่าใช้จ่ายดำเนินงาน จำนวน 1,226,539,654.78 บาท คิดเป็นร้อยละ 101.78 ของรายได้รวม จะเห็นได้ว่ากรมฯ มีค่าใช้จ่ายมากกว่ารายได้ ทำให้มีรายได้ต่ำกว่าค่าใช้จ่ายสุทธิ จำนวน 25,289,543.90 บาท

## VERTICAL FINANCIAL STATEMENT ANALYSIS

### Asset

Total assets for Fiscal Year 2010 are valued 528,335,995.07 baht, representing the current assets of 17,118,227.53 baht, or 3.24 percent of the total assets, while incurrent assets included 511,217,767.54 baht, or 96.76 percent of the total assets. Most assets are Land, Building and Equipment amounted to 495,597,299.81 baht or 93.80 percent of the total assets. Two buildings have been completely finished, together with intangible assets such as computer programs, accounting for 12,787,956.19 baht or 2.42 percent of the total assets.

### Liabilities and Net Assets

Liabilities and Net Assets of Fiscal Year 2010 are 528,335,995.07 baht in total, with the Liabilities of 29,097,055.07 baht or 5.50 percent of the Net Assets and Liabilities that comprise of the Current Liabilities of 12,438,120.78 baht, or 2.35 percent of the Net Assets and Liabilities, the Non-current Liabilities of 16,658,934.29 baht or 3.15 percent of the Net Assets and Liabilities, and the Net Assets of 499,238,940.00 baht or 94.50 percent of the Net Assets and Liabilities.

For Short-term Payables, there are valued 3,509,505.68 baht or 0.66 percent of the total Net Liabilities and Assets, decreased from Fiscal Year 2009 which accounted for 0.80 percent. It is shown that the ability to pay debts was completed by the end of fiscal year.

## Vertical Income and Expense Statement Analysis

Total revenues in Fiscal Year 2010 comprised of 1,191,564,024.02 baht from the government, or 98.88 percent of total Revenue and 13,532,916.13 baht from other sources, or 1.12 percent of the total Revenue. Revenues from the government are reduced from fiscal year 2009 because the Cooperative Auditing receives less budgets for operation, investment and other expenditures.

The Total Expenses in Fiscal Year 2010 include the operational expenses of 1,226,539,654.78 baht or 101.78 percent of the total revenue, clearly shown that the expenses of the Cooperative Auditing Department is higher than its income. Hence, the Revenues are lower than the Net Expenses for 25,289,543.90 baht.

## การวิเคราะห์งบแสดงฐานะการเงินโดยวิธีการย่อส่วนตามแนวนอน

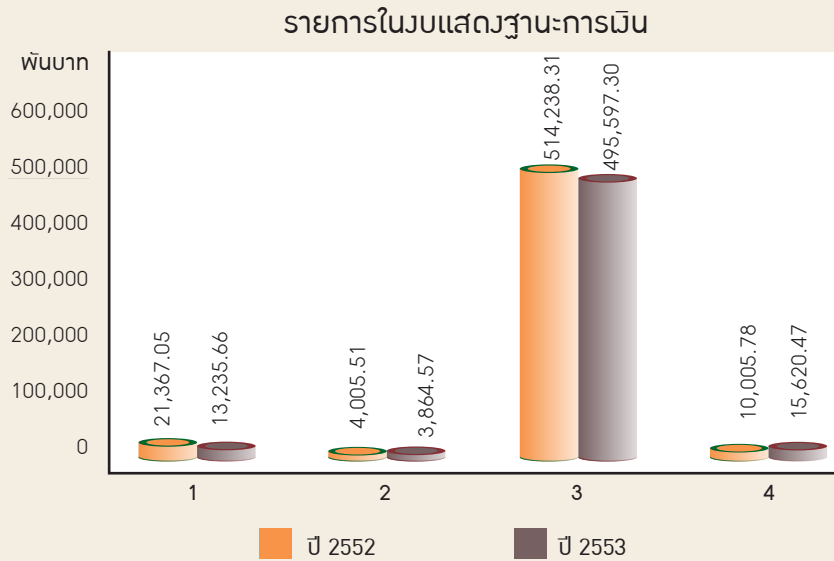

1. เงินสดและรายการเทียบเท่าเงินสด
2. สินทรัพย์หมุนเวียน
3. ที่ดิน อาคารและอุปกรณ์ (สุทธิ)
4. สินทรัพย์ไม่หมุนเวียน

จากอัตราย่อส่วนตามแนวนอนข้างต้น จะเห็นได้ว่า

1. เงินสดและรายการเทียบเท่าเงินสดลดลงจากปีก่อน เนื่องจากในปีงบประมาณ พ.ศ. 2553 มีเงินฝากธนาคารลดลงเป็นผลมาจากในช่วงสิ้นปีงบประมาณ เจ้าหนี้หรือผู้มีสิทธิมารับเงินตามรายการ ขอเบิกเงินที่กรมบัญชีกลาง
2. สินทรัพย์หมุนเวียนลดลงจากปีก่อน เนื่องจากในปีงบประมาณ พ.ศ. 2553 รายการสินค้าและวัสดุคงเหลือลดลง และลูกหนี้เงินยืมราชการสามารถส่งใบสำคัญและเงินส่วนที่เหลือ ได้ทันภายในปีงบประมาณ
3. ที่ดิน อาคารและอุปกรณ์ (สุทธิ) ลดลงจากปีก่อน เนื่องจากในปีงบประมาณ พ.ศ. 2553 กรมฯ ได้รับงบลงทุนลดลงจากงบประมาณ พ.ศ. 2552
4. สินทรัพย์ไม่หมุนเวียนเพิ่มขึ้นจากปีก่อน เนื่องจากในปีงบประมาณ พ.ศ. 2553 กรมฯ ได้รับงบลงทุนเพื่อจัดหาโปรแกรมคอมพิวเตอร์

## HORIZONTAL FINANCIAL STATEMENT ANALYSIS

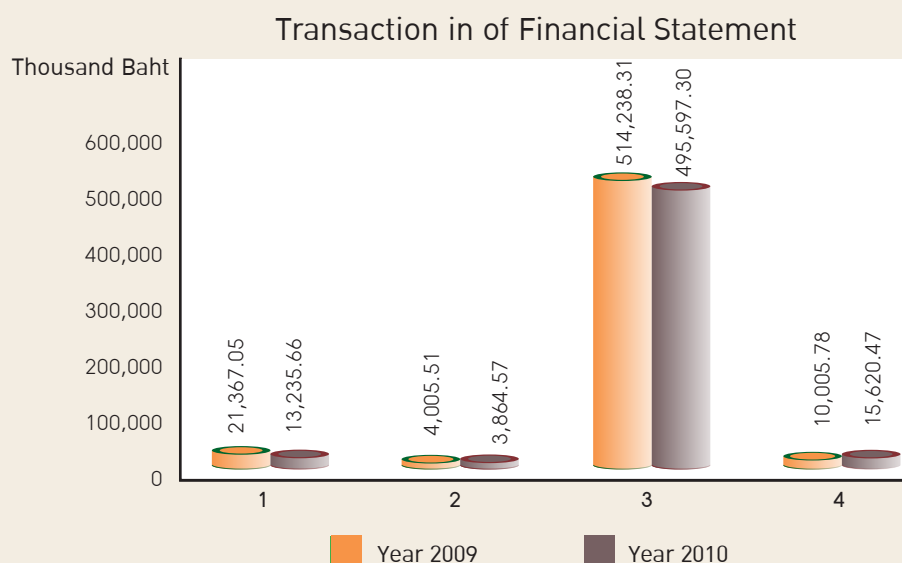

1. Cash and Cash Equivalents
2. Current Assets
3. Land, Building and Equipment (net)
4. Non-current Assets

From the horizontal analysis, it can be seen that:

1. Cash and Cash Equivalents are decreased from last year as deposits are withdrawn by creditor or by persons entitled to withdraw from the Cooperative Auditing Department by the end of Fiscal Year 2010.
2. Current Assets are lower than that of last year, as in Fiscal Year 2010, Products and Supplies are decreased and government borrowers can submit vouchers and accrued liability on time.
3. Land, Building and Equipment (net) are decreased from the previous year as the Cooperative Auditing Department receives less Budget in 2010, compared to last year.
4. Non-current Assets are increased from last year as the Cooperative Auditing Department receives more investment in a computer program for Fiscal Year 2010.

### รายการในบรายได้และค่าใช้จ่าย

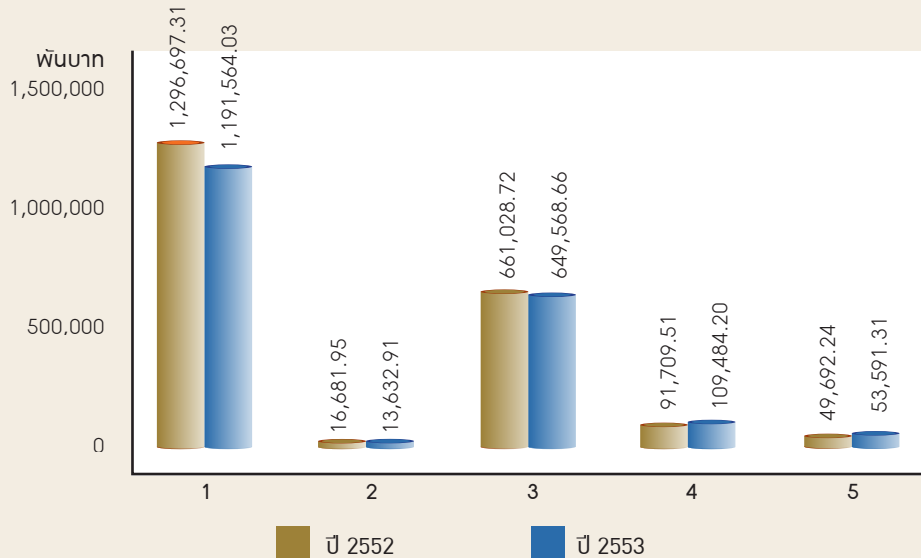

1. รายได้จากงบประมาณ
2. รายได้จากแหล่งอื่น
3. ค่าใช้จ่ายบุคลากร
4. ค่าบำเหน็จบำนาญ
5. ค่าเสื่อมราคาและค่าตัดจำหน่าย

จากการวิเคราะห์แนวโน้มข้างต้น จะเห็นได้ว่า

1. รายได้จากงบประมาณประจำลดลงจากปีก่อน เนื่องจากในปีงบประมาณ พ.ศ. 2553 กรมฯ ได้รับงบประมาณประจำลดลง ได้แก่ งบดำเนินงาน งบลงทุน และงบรายจ่ายอื่น
2. รายได้จากแหล่งอื่นลดลงจากปีก่อน เนื่องจากในปีงบประมาณ พ.ศ. 2553 มีรายได้อื่นลดลง
3. ค่าใช้จ่ายบุคลากรลดลงจากปีก่อน เนื่องจากในปีงบประมาณ พ.ศ. 2553 มีค่าใช้จ่ายบุคลากรในส่วนของเงินรางวัลประจำปี ค่ารักษาพยาบาล และค่าใช้จ่ายอื่นลดลง
4. ค่าบำเหน็จบำนาญเพิ่มขึ้น ซึ่งเป็นผลมาจากในปีงบประมาณ พ.ศ. 2553 มีการจ่ายเงินบำนาญปกติจำนวน 53.49 ล้านบาท สูงกว่าปีงบประมาณ พ.ศ. 2552 จำนวน 11.27 ล้านบาท
5. ค่าเสื่อมราคาและค่าตัดจำหน่ายเพิ่มขึ้นอย่างต่อเนื่อง เนื่องจากสินทรัพย์เดิมที่กรมฯ มีใช้งานยังมีอายุการใช้งานเหลืออีกมาก และระหว่างปีมีการซื้อสินทรัพย์และก่อสร้างอาคารและสิ่งปลูกสร้าง

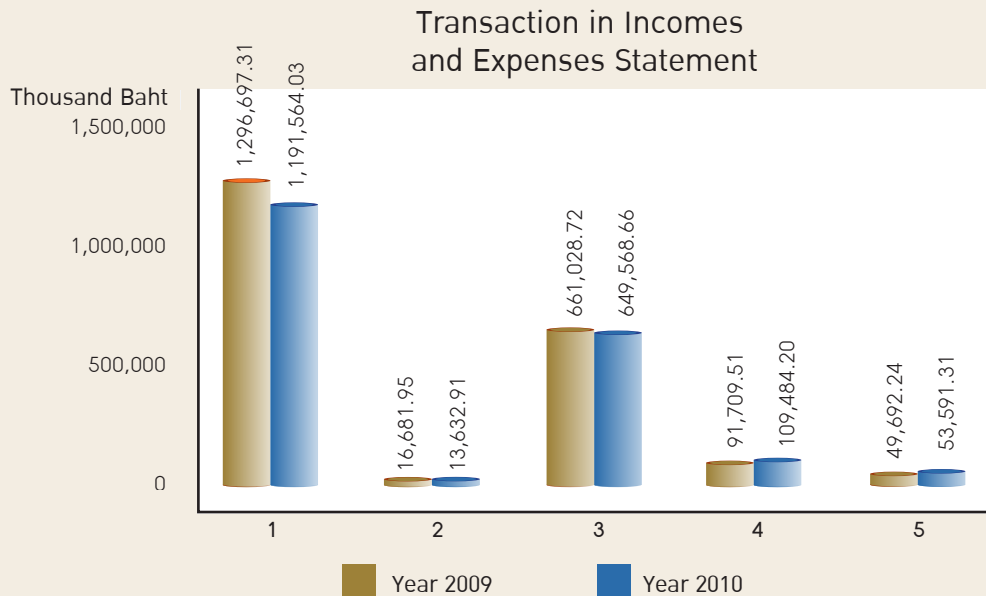

1. Revenues from Budget
2. Revenue from other sources
3. Personnel Expenses
4. Pensions
5. Depreciations and Amortization

According to the trend analysis above, it can be concluded that:

1. Revenues from Budget are decreased from last year as the Cooperative Auditing Department receives less budget for Fiscal Year 2010, such as budgets for operation, investment and other expenditures.
2. Revenues from other sources in Fiscal Year 2010 are decreased from last year.
3. Personnel Expenses in Fiscal Year 2010 are dropped from the previous year as award payments, medical fees and other expenses are decreased.
4. Pensions are increased in Fiscal Year 2010 as the pension payment of 53.49 million is higher than that of the previous year for 11.27 million baht.
5. Depreciations and Amortization are increased continually due to the remaining assets of Cooperative Auditing Department have long lifetime. Moreover, additional assets are bought and buildings are constructed during Fiscal Year 2010.



# ส่วนที่ 4

กิจกรรมสำคัญ ประจำปี 2553





# Part IV

CAD's Activities

## กลไกการบัญชี...บ่งชี้อนาคตเศรษฐกิจทางการเงินสหกรณ์ไทย

## Accounting Mechanism Indicates the Future of Thai Cooperatives' Finance

กรมตรวจบัญชีสหกรณ์ นำสหกรณ์และผู้สอบบัญชีภาคเอกชน เรียนรู้ถึงกลยุทธ์หรือยุทธวิธีในการดำเนินงาน พร้อมรับมือภาวะเศรษฐกิจที่ส่งผลกระทบต่อธุรกิจสหกรณ์ ผ่านกลไกการบัญชี ในงานสัมมนาเรื่อง "บ่งชี้อนาคตเศรษฐกิจทางการเงินสหกรณ์ไทย" ณ โรงแรมรามาการ์เด้นท์ กรุงเทพมหานคร เมื่อวันที่ 30 ตุลาคม 2552

The Cooperative Auditing Department held a seminar on "Indicating Future of the Financial Economic of Thai Cooperatives" for cooperatives and private auditors to learn operational strategies through accounting mechanism in order to prepare for economic situations at Rama Gardens Hotel, Bangkok, on 30 October 2009.



พิธีมอบโล่ประกาศเกียรติคุณแก่ผู้สอบบัญชีสหกรณ์ภาคเอกชนผู้รับงานสอบบัญชีอย่างต่อเนื่อง

Ceremony to present Honor Trophy to private cooperative auditors who carried auditing job continually.

## SEVA 2009 ได้รับรางวัลชมเชย รางวัลคุณภาพการให้บริการประชาชน

กรมตรวจบัญชีสหกรณ์ ได้พัฒนาเครื่องมือตรวจสอบมูลค่าเพิ่มองค์กร SEVA 2009 นวัตกรรมสร้างมูลค่าเพิ่มเชิงเศรษฐกิจและสังคมของสหกรณ์ภาคการเกษตร และได้รับรางวัลคุณภาพการให้บริการประชาชน รางวัลชมเชย ประเภทนวัตกรรมการให้บริการจากสำนักงาน ก.พ.ร. เมื่อวันที่ 15 ธันวาคม 2552 นับเป็นนวัตกรรมแห่งศตวรรษสหกรณ์ไทย ชั้นที่ 2 ที่ได้รับรางวัล

## SEVA 2009 Awarded an Honorable Mention on Quality Public Services

The Cooperative Auditing Department developed an innovation called "SEVA 2009" to inspect organizational added value for agricultural cooperatives and received an Honorable Mention for Quality Public Services Award under the category of service innovations from the office of the Public Development Commission (OPDC) on December 15, 2009. It was the second innovation award of the century of Thai cooperative.



## นวัตกรรมสร้างสรรค์ SEVA ร่วมสร้างสังคมแห่งการเรียนรู้ สู่กระบวนการสร้างมูลค่าเพิ่มธุรกิจภาคสหกรณ์

กรมตรวจบัญชีสหกรณ์ นำผลงานการคิดค้นนวัตกรรมเชิงสร้างสรรค์ ที่เรียกว่า "SEVA" หรือ เครื่องมือตรวจสอบมูลค่าเพิ่มเชิงเศรษฐกิจและสังคม เข้าร่วมจัดแสดงในงาน Thailand Research Expo 2010 ณ ศูนย์ประชุมบางกอกคอนเวนชันเซ็นเตอร์ เซ็นทรัลเวิลด์ กรุงเทพมหานคร ระหว่างวันที่ 26 - 30 สิงหาคม 2553

## SEVA Creative Innovation to Create Learning Society towards Cooperative Value-added Process

The Cooperative Auditing Department participated in Thailand Research Expo 2010 at Bangkok Convention Hall, Central World, Bangkok during August 26 - 30, 2010, to exhibit the Social and Economic Value Added (SEVA) tool.



## กรมตรวจบัญชีสหกรณ์ มอบ โปรแกรมระบบบัญชีสหกรณ์อิสลาม

กรมตรวจบัญชีสหกรณ์ มอบเกียรติบัตร พร้อมเครื่องคอมพิวเตอร์และโปรแกรมระบบบัญชีสหกรณ์อิสลาม แก่สหกรณ์ที่เข้าร่วมโครงการพัฒนามาตรฐานการบัญชีสหกรณ์อิสลาม ประจำปีงบประมาณ พ.ศ.2553 ในงานเสนาทางวิชาการ เรื่อง การพัฒนามาตรฐานการบัญชีสหกรณ์อิสลาม จำนวน 54 แห่ง ในเขตพื้นที่ 12 จังหวัด ณ สหกรณ์ออมทรัพย์อัสติคติก จำกัด อำเภอกาฬสินธุ์ จังหวัดสงขลา



## สัมมนาครูบัญชีดีเด่น “6 มิติการขับเคลื่อนครูบัญชีอาสา ระดับอำเภอ”

กรมตรวจบัญชีสหกรณ์ จัดสัมมนาครูบัญชีดีเด่น เรื่อง “6 มิติการขับเคลื่อนครูบัญชีอาสา ระดับอำเภอ” ประจำปี 2553-2554 เพื่อให้ครูบัญชีได้รับทราบนโยบายในการดำเนินงานและบทบาทของครูบัญชีในการสร้างสรรค์ชุมชนให้มีความเข้มแข็ง ภายใต้กรอบแนวคิด “มีอาชีพ มีบัญชี มีอนาคต” โดยมี นายอนันต์ ภูสิทธิกุล อธิบดีกรมตรวจบัญชีสหกรณ์ เป็นประธานเปิดการสัมมนา พร้อมทั้งมอบประกาศเกียรติคุณแก่ครูบัญชีดีเด่นระดับประเทศ ระดับภาค และระดับจังหวัด ประจำปี 2553 เมื่อวันที่ 12 พฤษภาคม 2553 ณ โรงแรมรอยัล ริเวอร์ กรุงเทพมหานคร โดยครูบัญชีดีเด่นระดับประเทศ ปี 2553 ได้แก่ นายสุธรรม จันทร์อ่อน จังหวัดนครปฐม

## The Cooperative Auditing Department provided Islamic Cooperatives Accounting Software

The Cooperative Auditing Department presented certificates, computers and Islamic accounting system to cooperatives participating in the Project of Islamic cooperative accounting development for the budget year 2010, in the seminar on "The Development of Islamic Cooperative Accounting Standard in 54 areas of 12 provinces" at As-siddeek Saving Cooperative Ltd., Hat Yai, Songkhla province.

## Seminar on “6 Driving Dimensions for Volunteer Accounting Teachers District Level”

The Cooperative Auditing Department held seminar on 6 Driving Dimensions for Volunteer Accounting Teachers of the Years 2010 -2011, to promote the operation policy and the role of accounting teachers in strengthening communities under the concept of "Having Career, Having Accounting, Having Future", led by Director-General Anan Pusittigul on May 12, 2010, at The Royal River Hotel Bangkok. The 2010 Outstanding Teacher of National Level Trophy was awarded to Mr. Sutham Chan-On from Nakhon Pathom province.



## งาน “วันสหกรณ์สากล” ครั้งที่ 88 ประจำปี 2553

## 88<sup>th</sup> International Cooperative Day 2010

กรมตรวจบัญชีสหกรณ์ เดินหน้าขับเคลื่อนการทำงานเชิงสร้างสรรค์มุ่งสร้างมูลค่าเพิ่มธุรกิจภาคสหกรณ์ไทย บนพื้นฐานภาวะเศรษฐกิจทางการเงิน โดยมุ่งเน้นให้สหกรณ์สามารถวิเคราะห์ สร้างมูลค่าเพิ่มให้กับธุรกิจของตนเอง ด้วยการวางแผนกลยุทธ์ทางการเงินรายปี ผ่านกระบวนการทางมาตรฐานบัญชีและเครื่องมือตรวจสอบทางการเงินที่พัฒนาโดยกรมตรวจบัญชีสหกรณ์ ทั้งนี้ได้จัดให้มีพิธีลงนามบันทึกข้อตกลงว่าด้วยความร่วมมือด้านการให้บริการและบริหารจัดการร้านค้าขนาดย่อย(Coop Shop) ในสถานีน้ำมันของสหกรณ์ ระหว่างกรมตรวจบัญชีสหกรณ์ สันนิบาตสหกรณ์แห่งประเทศไทย บริษัท บางจากปิโตรเลียม จำกัด (มหาชน) และเครือข่ายชุมนุมสหกรณ์ระดับประเทศทั้ง 5 แห่ง ณ สันนิบาตสหกรณ์แห่งประเทศไทย เมื่อวันที่ 1-4 กรกฎาคม 2553

The Cooperative Auditing Department actively created financial added value for cooperatives in Thailand, by focusing on annual financial strategy planning through auditing standard process and financial monitoring tools developed by the Cooperative Auditing Department. The Department also signed an agreement with the Cooperative League of Thailand, Bangchak Petroleum PLC and 5 Regional Cooperative Network for cooperating the service and management of Coop Shops in cooperative petrol stations at the Cooperative League of Thailand during July 1 - 4, 2010.



## พัฒนาความร่วมมือกับมูลนิธิเด็กยากจน ซี.ซี.เอฟ.

## Cooperative Development with Christian Children’s Foundation (CCF)

กรมตรวจบัญชีสหกรณ์ ร่วมกับมูลนิธิสงเคราะห์เด็กยากจน ซี.ซี.เอฟ. ในประเทศไทยในพระราชูปถัมภ์สมเด็จพระเทพรัตนราชสุดาฯ สยามบรมราชกุมารี ดำเนินโครงการความร่วมมือในการพัฒนาระบบควบคุมภายในและระบบบริหารจัดการทางการเงินการบัญชี ซึ่งได้มีการลงนามในเดือนตุลาคม 2552 เพื่อพัฒนาเด็กและสมาชิกกลุ่มอาชีพ ให้มีความรู้ ความเข้าใจ และทักษะในการจัดทำบัญชีครัวเรือนและบัญชีต้นทุนอาชีพ

The Cooperative Auditing Department cooperated with CCF Foundation in Thailand under the Royal Patronage of HRH Princess Maha Chakri Sirindhorn to undertake the co-project for the development of internal control system and financial-accounting management system with a signed agreement in October 2009 in order to develop knowledge, understanding and skill in household accounting preparation and career cost accounting for youths and occupational groups.



## การพัฒนาความร่วมมือ กับหน่วยงานต่างประเทศ

มูลนิธิฮันส์ ไชเคิล โดยรองศาสตราจารย์เปรม บุญเรือง ผู้แทนมูลนิธิ ประจำประเทศไทย-ลาว ได้สนับสนุนงบประมาณแก่กรมตรวจบัญชีสหกรณ์ เพื่อช่วยเหลือด้านวิชาการ ในโครงการพัฒนาผู้ตรวจสอบกิจการสหกรณ์ ภาคเกษตร ระหว่างวันที่ 15 กุมภาพันธ์-19 มีนาคม 2553



## Cooperative Development with International Organizations

Hanns Seidel Foundation represented by Associated Professor Prem Boonruang from Thailand-Laos Office supported a budget to the Cooperative Auditing Department in the Agriculture Cooperative Inspectors Development Project held during February 15, - March 19, 2010.



นายคริสเตียน อัลเบรชท์ ผู้เชี่ยวชาญจาก DGRV (Deutscher Genossenschafts- und Raiffeisenverband e.V.) ประเทศเยอรมนี เป็นวิทยากรตลอดหลักสูตร การผลิตมาตรฐานผู้ตรวจสอบกิจการ รองรับการพัฒนาสหกรณ์ไทย ให้แก่ผู้ตรวจสอบกิจการสหกรณ์ ระหว่างวันที่ 17 พฤษภาคม- 3 มิถุนายน 2553

Mr. Christian Albrecht, an expert of Deutscher Genossenschafts und Raiffeisenverband e.V. (DGRV) from Germany, was a main lecturer in "Business Inspectors: Finding Solutions for Supporting Thai Cooperatives" training course organized during May 17 - June 3, 2010 for cooperative inspectors.

## การพัฒนาความร่วมมือ กับหน่วยงานต่างประเทศ

นางสมพร พุฒวันเพ็ญ ผู้อำนวยการสำนักมาตรฐานการบัญชีและการสอบบัญชี พร้อมคณะ ได้เดินทางไปร่วมประชุม The 17 th Meeting of ASEAN Centre for the Development of Agriculture Cooperatives (ACEDAC) Board, the 12th Meeting of ASWGAC และ the 4th Meeting of ASEAN Cooperative Business Forum (ACBF) ณ เมืองเนปีตอว์ ประเทศสหภาพพม่า ระหว่างวันที่ 27 มิถุนายน - 3 กรกฎาคม 2553

## Cooperative Development with International Organizations

Office of Accounting and Auditing Standard's Director Mrs.Sompon Putwanphen and her associates participated in the 17th Meeting of ASEAN Center for the Development of Agriculture Cooperatives (ACEDAC) Board and the 4th Meeting of ASEAN Cooperative Business Forum (ACBF) in Naypyitaw City, The Union of Myanmar during June 27 - July 3, 2010.



กรมตรวจบัญชีสหกรณ์ ได้ส่งผู้แทนเข้าร่วมประชุมกับสำนักงานป้องกันและปราบปรามการฟอกเงิน (ปปง.) เพื่อให้ข้อคิดเห็นและข้อเสนอแนะเกี่ยวกับการจัดทำร่างยุทธศาสตร์ชาติด้านการป้องกันและปราบปรามการฟอกเงินและการต่อต้านการสนับสนุนทางการเงินแก่การก่อการร้าย โดยมีผู้เชี่ยวชาญจากกองทุนการเงินระหว่างประเทศ (ไอเอ็มเอฟ) เป็นที่ปรึกษาทางวิชาการ อาทิ Ms. Lisa Kelaart - Courtney



The Cooperative Auditing Department's representatives participated in the meeting organized by the Anti-Money Laundering Office (AMLO), in order to present ideas and suggestions on National Strategy for combating Money Laundering and the Financing of Terrorism. This event was joined by Ms. Lisa Kelaart-Courtney, Academic Consultant from the International Monetary Fund (IMF).



## วันสถาปนากรมตรวจบัญชีสหกรณ์ ครบรอบ 58 ปี : 12 มีนาคม 2553

กรมตรวจบัญชีสหกรณ์ จัดเวทีเสวนาเรื่อง "การสร้างมูลค่าเพิ่มธุรกิจภาคสหกรณ์ไทย บนพื้นฐานภาวะเศรษฐกิจทางการเงิน โดยมี นายศุภชัย โพธิ์สุ รัฐมนตรีช่วยว่าการกระทรวงเกษตรและสหกรณ์ เป็นประธานเปิดงาน ณ โรงแรมปรีnce พาเลซ กรุงเทพมหานคร



นายธีระ วงศ์สมุทร รัฐมนตรีว่าการกระทรวงเกษตรและสหกรณ์ ให้เกียรติมอบประกาศเกียรติคุณและรางวัลแก่ข้าราชการดีเด่น ลูกจ้างประจำดีเด่น และพนักงานราชการดีเด่น และรางวัลผู้สอบบัญชีดีเด่นประเภทต่าง ๆ ประจำปี 2553 เพื่อเสริมสร้างแรงจูงใจและเป็นแบบอย่างที่ดีในการปฏิบัติงานแก่บุคลากรกรมตรวจบัญชีสหกรณ์ ณ กรมตรวจบัญชีสหกรณ์



## CAD's 58<sup>th</sup> Anniversary : March 12, 2010

The Cooperative Auditing Department organized the seminar on "Creating value added business for Thai Cooperatives based on the Social & Economic Value Added (SEVA)" launched by Deputy Minister of Agriculture and Cooperatives H.E. Suphachai Phosu at Prince Palace Hotel, Bangkok.



At the Cooperative Auditing Department, Minister of Agriculture and Cooperatives H.E. Teera Wongsamut honored to deliver certificates and awards for the year 2010 to outstanding government officials, permanent employees and government employees including various types of auditors in order to motivate CAD's personnel and be role models in working.



พิธีถวายพระพรชัยมงคล  
เนื่องในวันเฉลิมพระชนมพรรษา  
มหาราชา 5 ธันวาคม 2552  
และเนื่องในวันเฉลิมพระชนมพรรษา  
มหาราชินี 12 สิงหาคม 2553

Ceremonies to celebrate His  
Majesty King Bhumibol Adulyadej's  
Birthday on December 5, 2009  
and Her Majesty Queen Sirikit's  
Birthday on August 12, 2010



กรมตรวจบัญชีสหกรณ์ ร่วมกับหน่วยงานภาครัฐ ภาคเอกชน และภาคประชาชน จัดพิธีถวายพระพรชัยมงคล และถวายราชสดุดีเพื่อเทิดพระเกียรติพระบาทสมเด็จพระเจ้าอยู่หัวฯ เนื่องในวันเฉลิมพระชนมพรรษา 5 ธันวาคม 2552 ณ สหกรณ์โคนมวังน้ำเย็น จำกัด จังหวัดสระแก้ว เมื่อวันที่ 3 ธันวาคม 2552 และในวันเฉลิมพระชนมพรรษา สมเด็จพระนางเจ้า พระบรมราชินีนาถ 12 สิงหาคม 2553 ณ สหกรณ์การเกษตรบ้านเขว้า จำกัด จังหวัดชัยภูมิ เมื่อวันที่ 11 สิงหาคม 2553

The Cooperative Auditing Department cooperated with governmental organizations, private and civil sectors arranged a ceremony to celebrate His Majesty King Bhumibol Adulyadej's Birthday on December 5, 2009 at Wangnamyen Dairy Cooperative Ltd. in Sa Kaeo province (December 3, 2009), and activity to celebrate Her Majesty Queen Sirikit's Birthday on August 12, 2010 at Ban Kwao Agricultural Cooperative Ltd. in Chaiya Phum province. (August 11, 2010).

# ภาคผนวก



**CCF** มูลนิธิสงเคราะห์เด็กยากจน ซี.ซี.เอฟ.  
ในพระราชูปถัมภ์สมเด็จพระเทพรัตนราชสุดาฯ สยามบรมราชกุมารี  
โครงการพัฒนาเด็ก ซี.ซี.เอฟ. จังหวัด  
จากใจผู้ให้ถึงผู้รับ



# Appendix

## จำนวนสมาชิก กุณดำเนินงาน และปริมาณธุรกิจของสหกรณ์และกลุ่มเกษตรกร รายจังหวัด ประจำปี 2551 - 2553

ภาค/จังหวัด	จำนวนสมาชิก (คน)			กุณดำเนินงาน (ล้านบาท)			ปริมาณธุรกิจ (ล้านบาท)		
	2551	2552	2553	2551	2552	2553	2551	2552	2553
<b>ภาคกลาง</b>	<b>3,539,208</b>	<b>3,667,181</b>	<b>3,915,043</b>	<b>501,999.74</b>	<b>590,710.75</b>	<b>780,086.78</b>	<b>546,804.96</b>	<b>623,905.21</b>	<b>847,533.91</b>
กรุงเทพมหานคร	1,516,755	1,586,701	1,724,033	336,054.44	369,369.91	489,116.82	362,955.78	376,396.29	516,303.95
กาญจนบุรี	86,566	87,331	88,983	4,899.29	5,334.78	6,864.99	4,807.30	5,787.32	8,240.74
ฉะเชิงเทรา	73,622	70,779	70,910	4,155.73	4,442.42	5,863.62	5,657.17	6,649.49	8,204.99
ชลบุรี	100,589	107,371	113,594	12,180.09	14,332.91	18,518.16	13,002.89	13,764.87	16,589.71
ชัยนาท	65,768	66,066	68,518	4,826.83	5,241.79	6,162.67	5,318.69	6,096.01	7,147.30
ตราด	43,900	44,777	47,242	2,471.65	2,787.26	3,451.23	3,037.15	3,202.66	3,820.41
นครนายก	44,990	44,420	45,273	2,845.01	3,037.28	3,330.36	2,130.36	2,373.81	2,491.01
นครปฐม	76,375	74,589	80,881	6,247.31	6,991.91	8,594.27	7,118.29	6,733.03	8,184.84
นนทบุรี	134,956	139,081	161,882	40,825.69	78,899.86	111,452.44	42,629.89	82,561.30	126,900.70
ปทุมธานี	81,308	91,071	98,487	7,611.18	8,883.73	12,545.34	6,259.32	8,477.79	10,276.12
ประจวบคีรีขันธ์	97,034	98,642	109,262	4,118.50	4,706.04	5,925.78	7,049.37	8,166.68	11,992.36
ปราจีนบุรี	60,804	61,834	65,446	4,250.73	4,812.15	5,932.50	7,464.77	9,543.32	7,857.43
พระนครศรีอยุธยา	79,330	80,594	82,533	4,856.42	5,351.78	6,746.14	4,207.46	5,153.89	6,671.16
เพชรบุรี	134,095	141,531	155,514	8,039.75	8,827.66	11,316.40	7,355.04	8,323.23	10,386.77
ระยอง	69,464	67,203	68,760	4,457.47	4,955.82	6,279.11	5,407.70	6,184.64	7,930.42
ราชบุรี	93,913	97,856	104,311	6,979.15	7,631.78	9,863.08	9,708.99	9,853.28	11,259.72
ลพบุรี	141,714	143,330	137,622	9,866.89	10,582.47	12,375.70	10,126.23	10,976.03	13,351.96
สมุทรปราการ	67,423	70,267	71,579	5,700.44	6,317.91	7,931.58	5,527.11	6,164.68	8,386.34
สมุทรสงคราม	23,971	24,281	27,685	1,655.30	1,848.97	2,332.60	1,537.28	1,749.98	2,177.57
สมุทรสาคร	30,705	32,089	33,682	2,600.02	2,758.80	3,472.56	2,499.63	2,361.47	2,912.12
สระแก้ว	70,907	74,124	79,681	3,493.51	3,818.98	4,582.66	4,365.67	5,437.09	6,520.79
สระบุรี	76,315	77,729	78,601	4,960.78	5,470.74	6,788.84	6,038.14	6,864.56	9,152.10
สิงห์บุรี	33,789	35,162	34,455	1,825.89	2,060.42	2,593.22	1,871.91	2,332.72	2,893.79
สุพรรณบุรี	112,340	120,681	126,654	3,361.79	6,810.92	8,779.27	4,051.74	8,143.89	11,894.05
อ่างทอง	50,374	51,660	52,840	3,881.12	4,351.52	5,297.44	3,515.56	4,378.99	5,130.29
อุทัยธานี	76,153	76,639	80,066	4,211.58	4,478.06	5,191.02	5,714.00	6,404.55	8,579.57
<b>ตะวันออกเฉียงเหนือ</b>	<b>3,361,851</b>	<b>3,545,351</b>	<b>3,775,898</b>	<b>190,596.69</b>	<b>203,092.96</b>	<b>258,967.20</b>	<b>190,904.18</b>	<b>208,515.36</b>	<b>269,949.99</b>
กาฬสินธุ์	164,186	165,411	171,128	10,172.50	10,611.06	12,721.68	8,356.55	8,821.86	10,702.86
ขอนแก่น	157,397	287,271	330,599	14,998.38	15,558.41	21,097.86	15,127.78	17,155.45	22,999.04
ชัยภูมิ	188,604	190,222	193,384	8,579.89	9,268.76	11,488.13	9,981.34	10,737.84	12,817.11
นครพนม	91,285	85,437	97,363	3,833.85	1,740.48	5,837.93	4,889.79	2,104.96	5,179.12
นครราชสีมา	418,268	417,560	427,581	21,118.56	21,982.83	28,415.35	22,343.02	25,120.86	33,938.39
บุรีรัมย์	229,266	231,548	240,305	13,798.52	14,344.52	17,720.33	13,158.81	14,067.27	18,666.12
มหาสารคาม	193,219	200,577	214,225	9,139.76	10,730.42	14,855.12	8,551.80	11,456.29	15,542.09
มุกดาหาร	64,452	64,116	71,585	3,987.21	4,137.82	4,563.11	3,527.83	4,050.79	3,473.60
ยโสธร	103,132	104,653	110,853	4,468.60	4,954.57	7,173.62	4,918.49	5,892.39	8,145.56
ร้อยเอ็ด	259,226	261,553	271,546	13,623.06	15,668.35	18,774.21	12,085.31	13,406.27	18,961.37
เลย	106,990	109,776	121,305	9,360.76	10,044.93	12,564.75	5,899.31	8,177.30	10,184.31

## Number of members, operating capital and business quantity of cooperatives and farmer groups-province (year 2008 - 2010)

Region/Province	Member (Person)			Capital (MB)			Business Quantity (MB)		
	2008	2009	2010	2008	2009	2010	2008	2009	2010
<b>Central</b>	<b>3,539,208</b>	<b>3,667,181</b>	<b>3,915,043</b>	<b>501,999.74</b>	<b>590,710.75</b>	<b>780,086.78</b>	<b>546,804.96</b>	<b>623,905.21</b>	<b>847,533.91</b>
Bangkok	1,516,755	1,586,701	1,724,033	336,054.44	369,369.91	489,116.82	362,955.78	376,396.29	516,303.95
Kanchanaburi	86,566	87,331	88,983	4,899.29	5,334.78	6,864.99	4,807.30	5,787.32	8,240.74
Chachoengsao.	73,622	70,779	70,910	4,155.73	4,442.42	5,863.62	5,657.17	6,649.49	8,204.99
Chon Buri	100,589	107,371	113,594	12,180.09	14,332.91	18,518.16	13,002.89	13,764.87	16,589.71
Chai Nat	65,768	66,066	68,518	4,826.83	5,241.79	6,162.67	5,318.69	6,096.01	7,147.30
Trad.	43,900	44,777	47,242	2,471.65	2,787.26	3,451.23	3,037.15	3,202.66	3,820.41
Nakhon Nayok	44,990	44,420	45,273	2,845.01	3,037.28	3,330.36	2,130.36	2,373.81	2,491.01
Nakhon Pathom	76,375	74,589	80,881	6,247.31	6,991.91	8,594.27	7,118.29	6,733.03	8,184.84
Nonthaburi	134,956	139,081	161,882	40,825.69	78,899.86	111,452.44	42,629.89	82,561.30	126,900.70
Pathum Thani	81,308	91,071	98,487	7,611.18	8,883.73	12,545.34	6,259.32	8,477.79	10,276.12
Prachuap Khiri Khan	97,034	98,642	109,262	4,118.50	4,706.04	5,925.78	7,049.37	8,166.68	11,992.36
Prachin Buri	60,804	61,834	65,446	4,250.73	4,812.15	5,932.50	7,464.77	9,543.32	7,857.43
Ayutthaya	79,330	80,594	82,533	4,856.42	5,351.78	6,746.14	4,207.46	5,153.89	6,671.16
Phetchaburi.	134,095	141,531	155,514	8,039.75	8,827.66	11,316.40	7,355.04	8,323.23	10,386.77
Rayong	69,464	67,203	68,760	4,457.47	4,955.82	6,279.11	5,407.70	6,184.64	7,930.42
Ratchaburi	93,913	97,856	104,311	6,979.15	7,631.78	9,863.08	9,708.99	9,853.28	11,259.72
Lop Buri	141,714	143,330	137,622	9,866.89	10,582.47	12,375.70	10,126.23	10,976.03	13,351.96
Samut Prakan	67,423	70,267	71,579	5,700.44	6,317.91	7,931.58	5,527.11	6,164.68	8,386.34
Samut Songkhram	23,971	24,281	27,685	1,655.30	1,848.97	2,332.60	1,537.28	1,749.98	2,177.57
Samut Sakhon	30,705	32,089	33,682	2,600.02	2,758.80	3,472.56	2,499.63	2,361.47	2,912.12
Sa Kaeo.	70,907	74,124	79,681	3,493.51	3,818.98	4,582.66	4,365.67	5,437.09	6,520.79
Saraburi	76,315	77,729	78,601	4,960.78	5,470.74	6,788.84	6,038.14	6,864.56	9,152.10
Sing Buri	33,789	35,162	34,455	1,825.89	2,060.42	2,593.22	1,871.91	2,332.72	2,893.79
Suphan Buri	112,340	120,681	126,654	3,361.79	6,810.92	8,779.27	4,051.74	8,143.89	11,894.05
Ang Thong	50,374	51,660	52,840	3,881.12	4,351.52	5,297.44	3,515.56	4,378.99	5,130.29
Uthai Thani	76,153	76,639	80,066	4,211.58	4,478.06	5,191.02	5,714.00	6,404.55	8,579.57
<b>Northeast</b>	<b>3,361,851</b>	<b>3,545,351</b>	<b>3,775,898</b>	<b>190,596.69</b>	<b>203,092.96</b>	<b>258,967.20</b>	<b>190,904.18</b>	<b>208,515.36</b>	<b>269,949.99</b>
Kalasin	164,186	165,411	171,128	10,172.50	10,611.06	12,721.68	8,356.55	8,821.86	10,702.86
Khon Kaen	157,397	287,271	330,599	14,998.38	15,558.41	21,097.86	15,127.78	17,155.45	22,999.04
Chaiya Phum	188,604	190,222	193,384	8,579.89	9,268.76	11,488.13	9,981.34	10,737.84	12,817.11
Nakhon Phanom	91,285	85,437	97,363	3,833.85	1,740.48	5,837.93	4,889.79	2,104.96	5,179.12
Nakhon Ratchasima	418,268	417,560	427,581	21,118.56	21,982.83	28,415.35	22,343.02	25,120.86	33,938.39
Buri Ram	229,266	231,548	240,305	13,798.52	14,344.52	17,720.33	13,158.81	14,067.27	18,666.12
Maha Sarakham	193,219	200,577	214,225	9,139.76	10,730.42	14,855.12	8,551.80	11,456.29	15,542.09
Mukdahan	64,452	64,116	71,585	3,987.21	4,137.82	4,563.11	3,527.83	4,050.79	3,473.60
Yasothon	103,132	104,653	110,853	4,468.60	4,954.57	7,173.62	4,918.49	5,892.39	8,145.56
Roi Et	259,226	261,553	271,546	13,623.06	15,668.35	18,774.21	12,085.31	13,406.27	18,961.37
Loei	106,990	109,776	121,305	9,360.76	10,044.93	12,564.75	5,899.31	8,177.30	10,184.31

ภาค/จังหวัด	จำนวนสมาชิก (คน)			ทุนดำเนินงาน (ล้านบาท)			ปริมาณธุรกิจ (ล้านบาท)		
	2551	2552	2553	2551	2552	2553	2551	2552	2553
ศรีสะเกษ	212,508	218,091	228,200	14,082.70	14,470.38	17,921.45	12,133.44	10,907.29	14,556.24
สกลนคร	156,544	159,335	164,249	9,409.41	10,383.97	13,319.90	11,801.99	13,692.42	16,400.22
สุรินทร์	210,486	211,910	237,764	12,116.15	13,015.70	15,960.17	12,945.46	14,097.80	18,154.50
หนองคาย	130,060	137,622	146,526	4,586.94	5,114.81	6,158.06	6,431.43	7,158.48	8,542.05
หนองบัวลำภู	73,315	74,716	85,338	4,600.78	5,337.41	6,206.01	2,905.57	3,198.31	3,365.84
อำนาจเจริญ	65,740	67,147	76,227	3,089.58	3,439.33	4,745.68	3,367.99	3,848.30	5,318.99
อุดรธานี	192,621	195,762	212,699	11,337.88	12,378.94	15,045.05	12,199.45	12,460.35	15,812.94
อุบลราชธานี	344,552	362,644	375,021	18,292.18	19,910.26	24,398.79	20,278.82	22,161.12	27,189.63
<b>ภาคใต้</b>	<b>1,063,995</b>	<b>1,114,919</b>	<b>1,372,137</b>	<b>75,598.29</b>	<b>86,902.47</b>	<b>113,886.93</b>	<b>115,044.45</b>	<b>124,574.21</b>	<b>160,034.51</b>
กระบี่	51,336	51,221	58,928	4,506.75	5,057.66	6,349.62	7,507.28	9,847.86	10,261.41
ชุมพร	80,139	78,053	91,794	4,037.87	4,395.89	5,517.86	5,673.36	5,507.78	8,633.03
ตรัง	63,972	69,327	76,643	5,834.13	6,875.13	9,084.03	11,141.16	12,860.17	16,362.86
นครศรีธรรมราช	208,627	212,710	222,037	11,889.88	13,135.46	17,197.34	16,154.05	17,965.12	21,555.40
นราธิวาส	48,800	49,002	65,831	2,839.81	3,008.55	4,141.94	3,768.81	3,049.90	4,311.89
ปัตตานี	59,120	59,900	133,026	3,325.29	3,473.91	4,749.57	4,516.21	2,950.92	4,500.40
พังงา	47,264	48,300	50,427	2,583.71	2,970.45	3,867.73	3,283.61	4,049.50	4,888.28
พิกุล	108,625	111,938	120,809	6,297.22	8,066.89	10,650.72	8,752.78	11,400.35	11,477.90
ภูเก็ต	19,521	20,252	24,937	2,074.99	2,295.75	3,014.67	2,405.06	2,619.17	3,793.78
ยะลา	39,808	40,770	47,028	4,170.25	4,524.95	5,923.67	6,727.13	6,222.22	12,764.21
ระนอง	21,686	21,641	22,901	1,083.26	1,179.52	1,494.28	1,422.84	1,543.66	2,197.68
สงขลา	146,902	157,702	167,023	17,488.29	21,241.50	28,105.59	26,721.68	27,945.17	35,691.43
สตูล	28,081	47,015	51,610	2,581.09	3,045.32	3,765.01	3,638.46	3,890.03	4,858.55
สุราษฎร์ธานี	140,114	147,088	239,143	6,885.76	7,631.50	10,024.88	13,332.02	14,722.36	18,737.68
<b>ภาคเหนือ</b>	<b>2,196,278</b>	<b>2,253,888</b>	<b>2,431,940</b>	<b>115,109.85</b>	<b>126,259.19</b>	<b>163,628.57</b>	<b>138,586.93</b>	<b>150,269.54</b>	<b>214,171.69</b>
กำแพงเพชร	120,960	124,299	130,915	5,081.81	5,658.86	8,021.37	8,065.44	9,613.09	14,927.35
เชียงใหม่	214,342	218,890	242,884	11,015.55	11,462.74	16,659.18	14,789.19	14,859.03	25,322.90
เชียงราย	344,413	355,279	402,226	18,372.04	20,959.95	27,136.95	20,871.11	24,726.79	34,816.27
ตาก	48,958	50,617	55,375	3,470.55	3,725.75	4,868.18	3,447.84	3,949.78	5,377.14
นครสวรรค์	167,198	165,935	179,067	11,028.01	11,787.09	15,922.72	10,707.11	10,752.12	16,734.71
น่าน	126,014	133,991	139,303	5,882.43	6,578.86	8,482.94	8,230.69	9,172.35	11,607.86
พะเยา	107,260	104,462	118,005	4,959.57	5,305.75	6,459.22	6,580.42	5,665.22	9,242.19
พิจิตร	92,573	92,330	105,026	6,727.55	7,593.04	9,220.51	7,411.69	8,221.83	10,920.66
พิษณุโลก	162,231	165,319	168,482	10,184.02	10,930.45	13,466.41	11,828.09	12,654.45	15,706.92
เพชรบูรณ์	140,227	141,576	145,436	6,927.53	7,677.57	10,156.55	10,464.76	11,479.25	15,509.34
แพร่	149,933	176,816	188,252	5,478.60	6,255.71	7,927.65	6,363.26	6,514.70	8,726.95
แม่ฮ่องสอน	15,475	17,236	20,610	1,332.47	1,310.32	1,767.73	991.65	1,313.92	2,296.10
ลำปาง	146,398	149,077	152,563	7,213.56	8,016.25	10,273.49	8,629.50	9,079.99	11,641.81
ลำพูน	105,530	98,347	106,396	3,774.48	4,094.09	5,384.88	4,843.84	5,829.68	6,968.29
สุโขทัย	137,784	142,373	151,728	6,298.44	6,915.40	8,524.35	6,569.81	6,387.10	10,139.27
อุตรดิตถ์	116,982	117,341	125,672	7,363.23	7,987.34	9,356.44	8,792.54	10,050.25	14,233.92
<b>รวมทั้งสิ้น</b>	<b>10,161,332</b>	<b>10,581,339</b>	<b>11,495,018</b>	<b>883,305</b>	<b>1,006,965</b>	<b>1,316,569</b>	<b>991,341</b>	<b>1,107,264</b>	<b>1,491,690</b>

Region/Province	Member (Person)			Capital (MB)			Business Quantity (MB)		
	2008	2009	2010	2008	2009	2010	2008	2009	2010
Si Sa Ket	212,508	218,091	228,200	14,082.70	14,470.38	17,921.45	12,133.44	10,907.29	14,556.24
Sakon Nakhon	156,544	159,335	164,249	9,409.41	10,383.97	13,319.90	11,801.99	13,692.42	16,400.22
Surin	210,486	211,910	237,764	12,116.15	13,015.70	15,960.17	12,945.46	14,097.80	18,154.50
Nong Khai	130,060	137,622	146,526	4,586.94	5,114.81	6,158.06	6,431.43	7,158.48	8,542.05
Nong Bua Lam Phu.	73,315	74,716	85,338	4,600.78	5,337.41	6,206.01	2,905.57	3,198.31	3,365.84
Amnat Charoen.	65,740	67,147	76,227	3,089.58	3,439.33	4,745.68	3,367.99	3,848.30	5,318.99
Udon Thani	192,621	195,762	212,699	11,337.88	12,378.94	15,045.05	12,199.45	12,460.35	15,812.94
Ubon Ratchathani	344,552	362,644	375,021	18,292.18	19,910.26	24,398.79	20,278.82	22,161.12	27,189.63
<b>South</b>	<b>1,063,995</b>	<b>1,114,919</b>	<b>1,372,137</b>	<b>75,598.29</b>	<b>86,902.47</b>	<b>113,886.93</b>	<b>115,044.45</b>	<b>124,574.21</b>	<b>160,034.51</b>
Krabi.	51,336	51,221	58,928	4,506.75	5,057.66	6,349.62	7,507.28	9,847.86	10,261.41
Chumphon	80,139	78,053	91,794	4,037.87	4,395.89	5,517.86	5,673.36	5,507.78	8,633.03
Trang.	63,972	69,327	76,643	5,834.13	6,875.13	9,084.03	11,141.16	12,860.17	16,362.86
Nakhon Si Thammarat.	208,627	212,710	222,037	11,889.88	13,135.46	17,197.34	16,154.05	17,965.12	21,555.40
Narathiwat	48,800	49,002	65,831	2,839.81	3,008.55	4,141.94	3,768.81	3,049.90	4,311.89
Pattani	59,120	59,900	133,026	3,325.29	3,473.91	4,749.57	4,516.21	2,950.92	4,500.40
Phangnga	47,264	48,300	50,427	2,583.71	2,970.45	3,867.73	3,283.61	4,049.50	4,888.28
Phatthalung	108,625	111,938	120,809	6,297.22	8,066.89	10,650.72	8,752.78	11,400.35	11,477.90
Phuket	19,521	20,252	24,937	2,074.99	2,295.75	3,014.67	2,405.06	2,619.17	3,793.78
Yala	39,808	40,770	47,028	4,170.25	4,524.95	5,923.67	6,727.13	6,222.22	12,764.21
Ranong	21,686	21,641	22,901	1,083.26	1,179.52	1,494.28	1,422.84	1,543.66	2,197.68
Songkhla	146,902	157,702	167,023	17,488.29	21,241.50	28,105.59	26,721.68	27,945.17	35,691.43
Satun	28,081	47,015	51,610	2,581.09	3,045.32	3,765.01	3,638.46	3,890.03	4,858.55
Surat Thani	140,114	147,088	239,143	6,885.76	7,631.50	10,024.88	13,332.02	14,722.36	18,737.68
<b>North</b>	<b>2,196,278</b>	<b>2,253,888</b>	<b>2,431,940</b>	<b>115,109.85</b>	<b>126,259.19</b>	<b>163,628.57</b>	<b>138,586.93</b>	<b>150,269.54</b>	<b>214,171.69</b>
Kamphaeng Phet	120,960	124,299	130,915	5,081.81	5,658.86	8,021.37	8,065.44	9,613.09	14,927.35
Chiang Rai	214,342	218,890	242,884	11,015.55	11,462.74	16,659.18	14,789.19	14,859.03	25,322.90
Chiang Mai	344,413	355,279	402,226	18,372.04	20,959.95	27,136.95	20,871.11	24,726.79	34,816.27
Tak.	48,958	50,617	55,375	3,470.55	3,725.75	4,868.18	3,447.84	3,949.78	5,377.14
Nakhon Sawan	167,198	165,935	179,067	11,028.01	11,787.09	15,922.72	10,707.11	10,752.12	16,734.71
Nan	126,014	133,991	139,303	5,882.43	6,578.86	8,482.94	8,230.69	9,172.35	11,607.86
Phayao	107,260	104,462	118,005	4,959.57	5,305.75	6,459.22	6,580.42	5,665.22	9,242.19
Phichit	92,573	92,330	105,026	6,727.55	7,593.04	9,220.51	7,411.69	8,221.83	10,920.66
Phitsanulok	162,231	165,319	168,482	10,184.02	10,930.45	13,466.41	11,828.09	12,654.45	15,706.92
Phetchabun	140,227	141,576	145,436	6,927.53	7,677.57	10,156.55	10,464.76	11,479.25	15,509.34
Phrae	149,933	176,816	188,252	5,478.60	6,255.71	7,927.65	6,363.26	6,514.70	8,726.95
Mae Hong Son	15,475	17,236	20,610	1,332.47	1,310.32	1,767.73	991.65	1,313.92	2,296.10
Lampang	146,398	149,077	152,563	7,213.56	8,016.25	10,273.49	8,629.50	9,079.99	11,641.81
Lamphun	105,530	98,347	106,396	3,774.48	4,094.09	5,384.88	4,843.84	5,829.68	6,968.29
Sukhothai	137,784	142,373	151,728	6,298.44	6,915.40	8,524.35	6,569.81	6,387.10	10,139.27
Uttaradit	116,982	117,341	125,672	7,363.23	7,987.34	9,356.44	8,792.54	10,050.25	14,233.92
<b>Total</b>	<b>10,161,332</b>	<b>10,581,339</b>	<b>11,495,018</b>	<b>883,305</b>	<b>1,006,965</b>	<b>1,316,569</b>	<b>991,341</b>	<b>1,107,264</b>	<b>1,491,690</b>





กรมตรวจบัญชีสหกรณ์ กระทรวงเกษตรและสหกรณ์  
Cooperative Auditing Department, Ministry of Agriculture and Cooperatives

12 ถนนกรุงเกษม แขวงวัดสามพระยา เขตพระนคร กรุงเทพฯ 10200 โทร. 0 2628 5240-59 CALL CENTER : 2108  
12 Krungkasem Rd., Wat Sampraya, Phra Nakhon, Bangkok 10200 Tel. 0 2628 5240-59 CALL CENTER : 2108

[www.cad.go.th](http://www.cad.go.th)

**ผู้จัดทำ : Organizer**

กลุ่มติดตามและประเมินผล : Monitoring and Evaluation Unit

กลุ่มวิเทศสัมพันธ์ : Foreign Relations Unit

กรมตรวจบัญชีสหกรณ์ : Cooperative Auditing Department

---



## กรมตรวจบัญชีสหกรณ์ กระทรวงเกษตรและสหกรณ์ Cooperative Auditing Department, Ministry of Agriculture and Cooperatives

12 ถนนกรุงเกษม แขวงวัดสามพระยา เขตพระนคร กรุงเทพฯ 10200  
12 Krungkasem Rd., Watsampraya Pranakorn. Bangkok 10200  
Tel. 02-628-5240-59

[www.cad.go.th](http://www.cad.go.th)